民國日報

本報晚刊（民國晚報）準每日下午七時出版

中華民國十七年二月十四日（舊歷正月廿三日）星期二

本館開設在上海山東路二零二號

（電報掛號三另四六）

發行所電話四八一六號

（編輯所電話七四六八號）

四千二百四十四號

今日四張售大洋三分五厘

本報定價目 中國境內每月洋一元 [illegible] 全年九元 [illegible] 美各國每月洋二元 [illegible] 以上按照 [illegible] 郵費 [illegible]

廣告刊例 特等新聞下幅五行起碼 [illegible] 每日每行 [illegible] 頭等 [illegible] 每行 [illegible]

商務印書館

中等學校理科適用的英文教本

A First Course in Physics

英文物理學綱要

沈步洲編 本書計分十二章。分論物性、定質、流質、氣質、聲、熱、電、光、輻射等學，無論三年制或四年制的中學均甚合用。編者認定本書目標在專供本國學生應用，故所收材料異常鄭重，非再三考證式的翻譯國內物理學家之後不敢輕錄。其內容之精當，說理之透切，圖解試驗之豐富，習題答案索引之完備，以及科學名詞之附詳漢譯，實遠駕原版西書而上之。

一冊四百餘頁 定價四元 郵費七分半

英文微生物學探究

Researches on Microörganisms

第一集 定價六角 郵費二分半

此爲第四中大教授魏嵒壽先生一九二五年後探研所得的論文，計分四篇：(一) A Kind of Penicillium (二) A New Hanspliz (三) 蔗糖漿中化出蔗糖之一個微生物的方法 (四) A Kind of Verticillio

商務印書館

上海德成烟草股份有限公司啓事

本公司新出拾枝裝美葉牌蛤壳牌香烟兩種 如有上列同樣牌子者請於陽歷本月二十號以前來本事務所接洽逾期不涉訴法意爲荷 總事務所江西路吉慶里B六號電話中央五二三八號

綢緞大賤賣

本局盤到前天福底貨大宗綢緞繡件定正月念四日起大賤賣誠有意想不到之便宜機會當前 各界士女幸臨選擇

小東門紅屋立場綢緞洋貨局啓

李珊記號收歇啓事

茲爲連年虧耗無意營業所有人欠欠人現均交割清楚以前一切圖章代人擔保等情自戊辰年起概歸無效恐未週知特登民新申三報聲明 五馬路李珊記號敬啓

上海特別市商民協會定期三月一日成立公告

本籌備處自十六年六月奉中央黨部組織部委任籌備以來迄今九月隨時承上海特別市黨部商人部之指導督促各業依法籌組現已成立者有四十三分會正在籌備者有二十三分會茲依照特別市等於省之規定並根據商民協會條例第七條省協會成立辦法定於本年三月一日召集全市商民協會代表大會選舉執監委員正式成立上海特別市商民協會除分別呈報函請各機關黨部屆時致訓指導外務希（一）未曾組織之各業速起組織（二）已在籌備之各分會從速成立（三）已經成立之各分會迅將會員入會費月費連同收據聯單呈繳（四）已將繳費尚未收齊之各分會趕緊催收補繳（五）已經繳齊會費之各分會俟接到本會推派代表函復即依限填表報告俾得共同參加代表大會完成組織努力商運藉副總理改善商民組織集中商民力量之遺訓是爲至要 上海特別市商民協會籌備處啓（會址上海總商會內）

國民政府財政部通告

爲通告事本部現在上海二馬路黃浦灘十五號三樓設財政部駐滬辦事處委李承翼爲主任鄭萊爲副主任經於二月七日組織成立開始辦事嗣後所有應在上海投交本部各項文件統請逕投該處分別彙轉核辦可也特此通告

上海中國賽馬會特別啓事

本會第三十六期賽馬第一天第六次獨贏票每張得洋八元九角乃因倉卒誤算爲每張得洋八元八角追經察覺已難補救以致尚餘彩洋一百五十五元一角業經本會賽馬董事議決准將該款即時捐入上海普善山莊撥充別慈善費藉爲得該次彩金諸君造福用特聲明伏希 公鑒

毋忘！

本會本月份開獎期照章於十五號（星期三）下午二時半舉行凡儲戶尚未付款者望從速於期前繳款以保獎權有志儲蓄而尚未入會者亦望於期前入會共享鉅大利益再本月份特獎已達三萬六千餘元頭二三四獎每種各有三十六個此佈

（詳章函索即奉 或請電話通知本會即當派人前來接洽）

上海愛多亞路七號 電話中央七〇八一號

萬國儲蓄會啓

中國國民黨上海特別市黨部宣傳部

於法律上經濟上教育上社會上確認男女平等之原則助進女權之發展

中國國民黨上海特別市黨部宣傳部

浙江實業銀行廣告

本銀行資本總額二百萬元公積金七十四萬元辦理定期活期通知信託各種存款定期活期抵押放款押匯貼現國內國外匯兌（各大埠均有代理機關）信託部（代客買賣公債證券代收利息辦理出租新式保管箱保管貴重物品）及其他商業銀行一切應有業務存息從優欠息匯費佣金格外克己手續迅速並附設儲蓄處辦理各種儲蓄存款訂有細則承索即奉如蒙惠顧竭誠歡迎

上海總行 上海銀行公會會員銀行 漢口路十三四號電話經理室中央七一三〇 營業室中央七一二一 七一二四

虹口分行 上海虹口百老匯路一二八三號電話北二六〇〇

漢口分行 湖北街電話經理室三二一 營業室三〇二

杭州分行 保佑坊五十九號電話九〇三

中國通商銀行虹口分行廣告

本行辦理商業銀行業務兼辦儲蓄所有各種存款息率開列於後

（商業部）定期存款 三個月週息四厘 六個月週息六厘 一年週息七厘 一年以上面訂 活期存款 長年四厘 往來存款 長年二厘

（儲蓄部）定期存款 三個月週息五厘半 六個月週息六厘 一年週息七厘 二年週息八厘 三年週息九厘 活期存款 長年五厘 往來存款 長年四厘 有存本取息另訂

營業時間（商業部）上午九時起十二時止下午一時起四時止（儲蓄部）上午九時起十二時止下午一時起三時止 節假日照例休息

電話 經理室北二六八八 營業室北三一八八號

律師金宏基受任南站中和裕通轉運公司經理盛漢民君常年法律顧問代表緊要聲明

茲據敝當事人盛漢民君來所聲稱上海南站中和裕通兩公司向由敝當事人負責經理遇有銀錢進出以及作保等情以親筆簽字蓋章爲憑否則一概不生效力自丁卯年元月起至年底止曾經委託顧賢祺毛運賚兩君負責代理在此一年中如以中和裕通兩公司名義在外與人作保以及銀錢往來等情均係顧毛兩君經手敝當事人既未顧問當然概不負責應向顧毛兩君直接處理惟自戊辰年起仍歸敝當事人自行經理等情委託登報聲明前來並聘任本律師爲中和裕通兩公司及盛漢民君常年法律顧問嗣後凡有侵害中和裕通兩公司及盛君之法益者本律師當盡依法保障之責伏希 公鑒 事務所西門內翁家弄六十五號電話南一〇四五

莫鷹淮律師代表張發寶 張孫氏 張文翰 緊要通告

茲據敝當事人張孫氏張發寶張文翰聲稱於本月九日被伊故夫故弟故父海貴之妾朱氏私將下列各件捲逃而去除由敝律師代表依法報案訴追外合行通告各界週知對於下列各件如有抵押買賣其他私相授受等情概爲無效此佈 計開

一、張海貴名下在馬海洋行掛號道契第一千五百十六號一紙又張海貴名下在高易公館掛號道契第一一七五六號一紙

一、張海貴名下中國通商銀行股單一紙另有股單數紙借據數紙

一、張海貴名下同興發棧股單一紙

一、張海貴名下同德棧股單一紙

一、張海貴名下同益莊股單一紙 五十股面額計二千五百兩

譚毅公律師代表上海法政大學校董會啓事

據上海法政大學校董會委託聲稱敝會接管本校所有法律根據前經登報公布至學校所負正當債務現正籌劃清理中乃沈儀彬又復橫爭爲其私產加委律師登報誣毀敝會爲強奪侵占幷阻止招生恐嚇入校其爲公然侮辱妨害校務種種不法事實昭著除依法訴究外特此通告全校學生萬勿爲讕言所惑須知公私立學校均爲財團法人既非營利事業更非個人私業除學校正式所欠之債務應由本校承認負責償還外其用學校名義捐募而來或曾由本人捐助者一經成爲財團法人之產業無論何人斷不容匿指自肥收歸私有妄爭處分之理該沈儀彬之啓事意存破壞昭然若揭用再登報聲明此啓 事務所英界四川路一一二號電話中七六九七號 法界貝勒路二九號電話西六二二〇號

張正學律師代表周均德 周均奎 退夥聲明

敝當事人周均德周均奎對於仁德新祥 仁新祥退夥一事現經公證人調解完全解決業已訂立正式合同完全脫離合夥關係該三號所有債權債務及嗣後營業上之盈虧概與敝當事人無涉囑爲登報聲明相應代爲通告即希 公鑒 事務所博物院路廿號 電話一九五四四

律師沙訓義代表協記公司清理通告

本律師頃據協記公司經理來所聲稱該公司營業虧耗勢難維持委任清理等因代表登報前來所有該公司有關係之債權債務及股東之有所詢問者請於七日內來所登記接洽以便清理特此通告 事務所南四川路二九號五樓

江萬平會計師 江一平律師 代表華康公司 麗錩公司 爲受盤 出盤 麗錩金屬印刷製罐廠股份公司一應生財存貨通告啓事

爲通告事查麗錩公司股東謝天中謝廷鑑鄭肯莊王和記黃志揚等于即年一月二十一日將麗錩名下一應原料存貨生財債權等作價實洋三千五百七十九元五角七分九厘讓與華康金屬印刷製罐廠股分有限公司繼續營業除由華康代麗錩担負二千四百十八元七角六分四債務幷付麗錩現洋一千一百六十元〇八角一分五厘作爲盤價外幷由雙方簽訂盤讓合同資產存貨債權債額清表邀同本會計師本律師代爲分別證明在案今雙方爲慎重起見特會同委託本會計師本律師再代登報通告據此查雙方簽訂盤讓契約內有自盤讓日起受盤人華康以後營業與出盤人麗錩公司無涉出盤人麗錩以前營業上未竣手續除列入盤據後附表內已由華康承認者外亦概與受盤人華康公司無涉等語以後雙方權義自應以此爲準欲衆週知特代通告此佈 事務所四川路四十八號三樓 電話中央六五一五六號

江一平律師受任華康金屬印刷製罐公司常年法律顧問通告

本律師今受華康金屬印刷製罐廠股份有限公司之聘爲該公司常年法律顧問嗣後如有侵害該公司名譽營業財產以及其他一切法益者本律師當盡依法保障之責又該公司業於本年二月一日開始營業已聘請楊立校君爲總理主持全部事務周敬君爲營業科經理主持營業部分事宜特代合併聲明諸希 公鑒 事務所四川路四十八號三樓 電話中央六五一五六號

江一平律師代表麗錩印刷製罐廠各股東緊要啓事

昨據敝當事人麗錩印刷製罐有限公司股東謝天中等來所聲稱麗錩既已盤讓與華康繼續營業所有麗錩圖章及對外各項契約保據等件自應一律作廢恐未週知應請代爲登報通告以昭鄭重據此特代通告即祈 公鑒 事務所四川路四十八號三樓電話中央六五一五六號

陳霆銳律師代表顧兆禎通告王震卿

查王震卿在祥康號宕款糾葛業經本律師代表該號股東顧兆禎向上海公共租界臨時法院訴追並請求公示送達在案（十六年華人民事案一六四一號）而該王震卿至今尚未應訴用特再行登報通告該王震卿即行向臨時法院應訴否則惟有呈請法院缺席判決幸勿自誤 事務所博物院路廿號電話中央二一七四

西湖國立藝術院招生

名額：中國畫系，西洋畫系，新生各兩班；彫塑系，圖案系，新生各一班。

報名處：南京：成賢街，中華民國大學院。杭州：大方伯，省立圖書館。上海：霞飛路一〇九二號，國立音樂院。

報名期：即日起至二月二十五日止。

考試地點：分杭州，上海兩處。

試日期：上海：定於二月二十七，二十八兩日。杭州：定於三月三，四兩日。

開學期：三月十日。

附告：取錄新生在上海杭州各報發表。招生簡章函索即寄。與考應用物品，臨時通告。

大夏大學暨附中高師續招男女生

本大學已於二月十三日起開學註冊定十七日上課惟本科文理教育商法高師暨預科高初中均尚有餘額可插遠道報名而未及來試以及連日來函要求入學者甚衆茲爲擴充學額並顧念有志來學者起見特定於二月十九二十兩日（即星期一）在膠州路大學部及戈登路中學部分別舉行最後之入學試驗希已報名者注意未報名者速來報名一同與試轉學生可隨時來校接洽 校址大學部勞勃生路膠州路十六路十九路無軌電車均直達 中學部戈登路麥根路底十六路無軌電車直達

中華女子美術專門學校招生

國畫科 西畫科 刺繡科 音樂科

各科新生二十名及各科各級插班生報名即日起試驗隨到隨考開學陽歷二月十八日校址上海霞飛路寶康里口章程函索附郵四分即寄

校董 蔡元培 楊銓 賀耀組 曾農髯 茅祖權 陳家鼐 等 校長唐家偉啓

中華藝術大學招男女生

本大學從本學期起擴大範圍加收學額茲列招生要項如下（一）科系 西洋畫科 中國畫科 西洋音樂科 中國文學科 英文學科 圖案科（工藝圖案系，裝飾圖案系） 藝術教育科（圖畫音樂系，圖畫手工系）（二）學額 各級收滿五十八（三）報名日期 自即日起至三月十日止（四）考試日期 自即日起至三月十日止每日上午八時至十二時隨到隨考（五）校址 上海閘北江灣路花園街 函索章程附郵票四分

招生委員會

中法國立工業專門學校啓事

本校中國校長褚民誼已於本月十日到校就職惟褚校長已奉派赴法考察衛生事宜即日起程所有校務現由李宗侗先生暫行代理與法校長共同負責特此奉聞

國民黨對內政策八
清查戶口 整理耕地 調正糧食之產銷 以調民食之均足
中國國民黨上海特別市黨部宣傳部製

上海電報局啓事

本局電報例飭信差急轉遞送以期消息靈捷誠恐積久玩生就延時刻致誤事機以後請收報人對于收到電報時察閱報上註明到局時刻并核計其路途遠近如有相差殊甚准附原電通告本局核查究如果屬實立將該信差從嚴處分以警偷惰而免誤期此佈

●●●愛國女學招生

本校高中文科・師範・體育科・初中小學科・特別科・都招插班生・報名即日起・報名費兩元・隨到隨考・投考須知及章程・函索即寄・校址上海西門海甯路西首天保里・乘五，六，七路電車到海甯路下車，向西直走就是・乘十八路無軌電車到錫金公所下車，向西即到・

校長季融五啓

上海惠靈學校開學通告

本校定於二月十三號十四號招考英專中學兩部各級新生

開學 二月十號開學十三號十四號註冊十五號正式上課

緊要啓事 本校爲鼓勵學生升學起見經校董會核准自下屆起本校英專及高中畢業生品學兼優者由本校資送國內著名大學肄業

轉學 凡持有相當學校轉學書或成績單經本校審查認爲合格者准予免試插班

章程 附郵即寄

入校路由 （一）由南市地方廳乘滬閔長途汽車至惠靈站（二）由南站或北站乘滬杭火車至新龍華站下車

第一交通大學佈告

（一）本校定於本月十三日開課二十日補行學期考試仰各學生依期到校上課補考毋得自誤（二）前次各學生因學費太重請求核減茲正通盤籌畫酌擬核減藉輕負担在未定辦法以前應暫緩收費惟求學光陰異常寶貴不可因學費事致多躭誤仰各學生依照佈告先行上課可也

校長蔡元培

持志大學暨高初中部招男女生

大學部文科國學系英文系普通文藝系法政科政治系商科一二三年級法科法律系經濟系及附屬法律專門部一年級中學部高初中各級插班生（試期）陽歷二月二十日（報名）即日起隨帶四寸半身照相兩張報名費兩元向下列地點報名（一）江灣路底本校（二）仁記路念五號何律師事務所函索詳章須附郵票十分簡章附郵票四分空函不復

校長何世楨

上海法政大學招生

本校大學部法律政治各科一二三年級專門部一二年級預科一二年級及附設女子講習科均有餘額即日起隨到隨考

地址上海法租界金神父路打浦橋 簡章函索即寄

主席校董易培基 校長鄭毓秀

上海藝術大學招男女生

本大學本屆招（大學部）西畫系一二三年▲音樂系一二年▲文學系一二年（藝術教育部）▲圖音系一二三年（報名）自即日起至二月二十日截止（考期）自二月十日至二月底每日上午九時至十二時隨到隨考（轉學）凡持有同等學校轉學證及有相當成績者得免試插班（詳章）函索須附郵票四分（校址）上海法界善鐘路

本校啓

潘序倫會計師事務所附設 會計專修夜校招生

近來各公司商廠委託本所教練其會計科職員作改良會計之圖者日見其多商校卒業生來所請求實習者更衆特設此校以應需要分設初等班（半年卒業）高等班及會計師實習班（一年卒業）課程方面專門普通各科均備並註重應用與實習除已收實習生外另招初等班學生二十名會計師實習班學生無定額三月一日開課即日起報名詳章函索即寄

校址江西路六十二號 電話中央九六一六

中國公學大學部招男女生

（班次）招考商學院理工學院文學院法學院一年級及預科各級其欲插入各學院二年級以上者須備有各大學轉學證書并經本校審查合格者得分別插入各班（報名日期）一月二十六日起二月十四日止（考試日期）二月十五日（地點）報名及考試均在吳淞砲台灣本校（報名手續）具最近相片一張報名費一元保證金五元至本校報名通信報名者先可期函索投考履歷單並郵匯報名費應繳（考試科目）詳載招生簡章函索即寄

校長何魯

農工商學兵聯合起來 購吸國貨民衆牌香烟

民族 民權 民生

上海四馬路 光華書局 大廉價

■本版新書照實價七折八折
■代售新書照實價一律九折
■預定『幻洲』照原價九折
■期限十四天 至本月二十六日截止 外省郵購展期十天

▲中秋月（小說）胡雲翼著 實價四角半
▲玫瑰殘了（小說）羅西著 實價五角
▲模型女（小說）史岩著 實價三角
▲嫫娜娃娜（戲曲）古猶人譯 實價四角
▲菊子夫人（小說）葉靈風著 實價四角半
▲女媧氏遺孽（小說）葉靈風著 實價四角半
▲苦笑（小說）周金平著 實價四角半
▲夢裏的微笑（小說）周金平著 實價七角半
▲春夢（小說）芳信著 實價三角半
▲霞（小說）黎錦明著 實價七角
▲迷宮（小說）滕固著 實價七角半
▲監獄（小說）王任叔著 實價七角半
▲前夢（小說）葉鼎洛著 實價二角半
▲死灰（小說）沈松泉著 實價三角半
▲三民譽（戲曲）陳毅夫著 實價二角

▲中國文學小史 趙景深著 實價七角
▲歐美獨幕劇集（劇本）芳信譯 實價四角半
▲離開十字街頭（小說）向培良著 實價二角半
▲受戒及其他（劇本）徐傑炎著 實價二角
▲主婦（小說）白萊譯 實價五角
▲勝利的戀歌（小說）李傑三譯 實價三角
▲莎樂美（劇曲）徐傑炎著 實價四角半
▲給（詩）高長虹著 實價三角
▲海夜歌聲（詩）何仲平著 實價四角半
▲白葉雜記（小品）葉靈風著 實價四角半
▲三個叛逆女性（劇本）郭沫若著 實價六角
▲唯美派文學（論文）滕固著 實價五角
▲藝術文集（論文）華林著 實價四角
▲譚心（論文）黃仲蘇著 實價六角
▲長跪（雜文）洪爲法著 實價四角半

書名繁多不及備載

上海黨訓同學會諸同學鑒

本會已于二月五日開執監會議決組織分會將上海分北區張士龍范更新南區兪元爵東區錢紹武西區陳章順中區歐文光負責調查請各就近登記是盼外埠在五人以上者得呈請組織部代表兪元爵委人籌備再本會頒發三角式證章如未領得者可向上海中央日報社編輯部徐覺或上海小南門縣商會對面兪元爵處領取同時繳納常年金半元基本金一元照片一張（預備刊印）並繳驗文憑以昭鄭重外埠加納郵票十分函索即寄又本會在中央日報社附設通信處並此附告

市政演講

茲定於二月十五日（星期三）下午七時半假座四川路青年會會場請衛生局局長胡鴻基博士演講「衛生局醫生及助產登記問題」并開映衛生活動影片凡本府各局同人務希准時到會聽講外界來賓尤所歡迎

上海特別市市政府祕書處啓

上海特別市市政府佈告第卅三號

爲佈告事案據江蘇佛教聯合會呈稱爲市內各寺院登記註冊手續煩複懇再展期等情前來茲查案准自二月一日起再展期二十天嗣後決不再展倘不遵章註冊逾限即照前案以無主寺廟論實行派員管理決不稍有瞻徇勿謂言之不預也除批示外合行佈告各寺廟週知毋得違延自誤切切此佈

十七年二月一日

上海特別市工務局招工投標通告第十二號

本局現有下列兩項工程如願投標者須按期親至南市外毛家衖本局領取投標章程及施工細則每份納費二元所有投標手續均照定章辦理特此通告

計開

工程	領取章程日期	開標日期及地點
一、翻修車站路	二月十六日起	二月廿一日下午三時本局
二、翻修民國路自小東門起至新北門止	二月十八日起	二月廿四日下午三時本局

一、實行總理建國方略建設大上海
一、上海市政府是全市市民的政府
一、建設廉潔的市政府
一、市政進行市民有共同責任
一、市民幫助市政府就是幫助自己
・努力建設大上海爲全國模範市
・開明的市民爲改良市政第一要素
・市政府是替市民求幸福謀利益的
・市民與市政府要有合作的精神
・市民應有市政常識

女革命家 王蘭瑛女士的歷史

王蘭瑛女士，是個熱心的女革命家，她遵着先總理的遺囑「革命尚未成功」「同志仍須努力」的兩句話，天天都在那裏左思右想：「怎樣可以完成革命」「怎樣可以剷除軍閥」和「打倒帝國主義」．後來因爲用腦力過度，以致發起頭痛的病來，每當她想起革命的事情，便痛得非常厲害，有一天她的母親看她垂頭喪氣，便問她道：蘭瑛呀，你爲什麼如此沒神氣呢？難道是害了大病嗎？蘭瑛囘答道：媽媽！我不是害了什麼大病，是我底頭腦痛得眞厲害呀！呵！你不早早告訴我，那**虎標永安堂的頭痛粉**是非常靈効的，你作速拿來服，便立刻可以好了，蘭瑛遵她母親的話便依法拿來服用，果然不到十分鐘便好了，現王女士任國民革命西征軍前敵的慰勞隊長，功績大著

上海虎標永安堂藥坊 北四川路八十九號 電話（北）二七三六

上海法政大學同學公鑒

逕啓者本校已於二月九日開學定於十四號正式上課惟閱報端有普華學海律師代表前代理校長沈儀彬啓事一則忽稱「現在本校即將收回如有課交學費自受損失沈校長概不負責」云云查去年鄭毓秀校長係由校董會依法產生就職以來對於學校校務及經濟方面均極負責想諸同學均已深悉所有學校現時對外一切問題當由校董會負責解決諸同學可勿過慮幷希即日到校繳費上課免礙學業是所至盼

上海法政大學學生會啓

蔣總司令由鄭轉汴：召集北伐重要會議
譚主席日內赴漢長：整理兩湖軍政要務
白崇禧軍已到衡州：胡宗鐸率部回漢口

蔣總司令由鄭轉汴
與馮玉祥商北伐大計 並電閻派代表出席

某要人語記者、蔣由徐赴鄭、轉赴開封、與馮晤商北伐大計、並電閻派代表出席、（本報十三日南京電）

中央社十三日南京電　總司令部昨接蔣總司令來電、增派參謀副官機要各處重要職員數名、數日內將不回京、

路透社十三日北京電　華人消息、蔣介石已抵鄭州與馮玉祥會商戰略、

中華電訊社二月十二日南京通訊云、本社記者聞蔣總司令將由徐赴鄭、歸商北伐事宜、特於今日（十二日）下午訪某軍事要人、詢以北伐消息、某要人答云、自第四次全會開後、中央以全力注意北伐、蔣總司令負軍事上之全責、故於前日（九日）起程赴前方指揮一切、記者又問國府之下有四總司令、此次北伐作戰、由蔣總司令個人負全責、或四總司令共同負責、[illegible]各方之意、亦以爲非由蔣總司令統一軍權不可、設軍事指揮不統一、作戰上要受巨大影響、又問此次北伐軍力如何、答此次以三十萬精兵取北京、又問三十萬兵額自何方調集、答計閻百川十萬、馮煥章五萬、何應欽五萬、方振武楊虎臣等五萬、其他另有五萬精兵、記者又問何時下動員令、何時可以到北京、某要人笑曰、到北京之日想在不遠、何時下動員令恕不能告、記者遂告歸、

全民社本埠特訊、據本埠軍界方面確實消息、此次蔣介石赴鄭會晤馮玉祥、面商種種軍政要務、結果如何、對於時局當有極大之關係、聞蔣已令上海兵工廠鑄造迫擊砲數十尊、將以贈馮、以資補充、現正在日夜趕造中云、

中央社云、北方總司令閻錫山、昨自太原來電致蔣總司令、內稱即派遣代表某攜親筆手函、及關於北伐進行計畫書、赴日由鄭州赴徐前來晉謁、到時請賜接洽、並指示一切云、

譚主席將赴漢長
整理兩湖軍政

譚延闓不日赴漢、轉赴長沙、整理兩湖軍政、（本報十三日南京電）

張靜江、吳稚暉、李石曾偕譚組安元（十二）晨抵京、寓國府西花園、（本報十三日南京電）

南京快信　今晨由上海夜車來甯諸要人有譚延闓、張靜江、李石曾、吳稚暉、李宗仁、魏道明、許修直、（交部秘書長）冷欣、黃浩川、李宗侗、（註冊局長）錢春崖、趙鐵橋准今日特別快車來京（十三日）

國府派許靜芝來滬迎黃外長入都
許昨晚離京來滬

國府派祕書許靜芝赴滬、歡迎黃外長來京就職、許定元（十二）晚車前往、（本報十三日南京電）

英語以外的外國語教本

法文

- 華法啓蒙 初集五角 二三集各七角 Les Lectures Enfantines; Première, Deuxième, Troisième
- 法語初步……六角 Eléments de Langue Française à l'usage des Chinois
- 法語陟遐……五角 Cours Progressives des Leçons Française
- 初學法文讀本……六角 Lectures Elementaires De la Langue Française
- 華法中學讀本……一元 Lectures Courantes
- 新編法文文法……八角 Grammaire Française
- 中學法文文法 二冊二元四角 Cours Moyen de Grammaire Française
- 法文名詞辨類……二角 Classification de Gen es des Substantifs de la Langue Française
- 英法尺牘譯要……七角五分 Choix de Correspondance
- 增訂法文文牘程式……八角 Manuel de la Correspondance en Française et en Chinois
- 法英華會話指南……一元二角 Manuel de la Conversation Français Anglais Chinois
- 最新中法文會話……一元 Nouveau Manuel de Conversation Franco-Chinois

德文

- 正則德文讀本 二冊各四角 Neue Deutsches Lesebuch
- 德華對照讀本 (1)七角 (2)九角 (3)一元四角 Deutsches Lesebuch für Chinesen
- 德文要語……一元 Deutsch-Chinesisches Lesebuch für Chinesen
- 新譯德文典……(1)四角 (2)七角 Neue Deutsche Grammatik für Chinesische Schulen
- 德文法程……七角五分 Deutsche Lektionen für Chinesische Anfanger
- 德文軌範……一元六角 Deutsche Grammatik für Chinesen

日文

- 和文讀本入門……二角
- 和文漢譯讀本……八冊一元
- 日語讀本……四冊一元四角
- 新中華教本 日本文法輯要……三角
- 東文法程……五角
- 日本文典……七角

世界語

- 初級世界語讀本……四角 Unuagrada Lernolibrode Esperanto
- 世界語高等新讀本……三角 La Nova Krestomatieto de Esperanto
- 世界語高等文典……四角五分 La Plena Gramatiko de-Esperanto

商務印書館出版

新學制適用

新中學教科書

書名	編者	冊數	定價
初級公民課本	舒新城	三冊	各二角五分
人生哲學	舒新城	一冊	一元四角
論理學概論	吳俊升	一冊	一元
初級國語讀本	沈星一等	三冊	第一二冊各六角 第三冊八角
初級古文讀本	沈星一等	三冊	各四角
國學必讀	錢基博	上下冊	上冊一元四角 下冊一元
高級國語讀本	穆濟波	三冊	第一冊七角
高級古文讀本	穆濟波	三冊	各六角
初級本國歷史	金兆梓	二冊	各六角
初級本國歷史參考書	金兆梓	二冊	上冊九角
初級世界史	金兆梓	一冊	六角
初級本國地理	丁督盦	二冊	各六角
初級本國地理參考書	丁督盦	二冊	各六角
初級世界地理	丁督盦	一冊	八角
初級混合理科	鍾衡臧 華襄治等	六冊	各三角
初級生物學	陸費執 張念恃	一冊	四角
高級生物學	陸費執 [illegible]	一冊	精裝一元二角 並裝九角
植物學	朱崇義 鍾衡臧等	一冊	精裝八角 並裝五角
動物學	朱崇義 俞宗[illegible]等	一冊	精裝九角 並裝五角
礦物學	朱崇義 陳寶治等	一冊	精裝九角 並裝五角
初級生理衛生學	張起煥	一冊	精裝一元 並裝六角
生理衛生學	宋崇義 陳寶治等	一冊	精裝九角 [illegible]
物理學	鍾衡臧 華襄治	一冊	[illegible]
化學	鍾衡臧 華襄治	一冊	精裝九角 並裝五角
經濟學大意	歐陽溥存	一冊	四角
初級混合法算學	張鵬飛 華襄治	六冊	各四角
初級混合數學	程廷熙 傅種孫	六冊	各六角
算術	吳在淵 胡敦復	一冊	精裝一元二角 並裝八角
代數學	秦汾	一冊	精裝一元二角 並裝八角
初級幾何學	吳在淵	一冊	精裝一元 並裝七角
幾何學	張鵬飛 胡敦復等	一冊	精裝一元 並裝七角
高級代數學	張鵬飛	一冊	精裝九角
平面三角法	胡仁源	一冊	精裝八角 並裝五角
解析幾何學	余恆	一冊	精裝九角
高級幾何學	胡敦復	一冊	精裝一元六角
圖畫課本	何元	四冊	各四角

書名	編者	冊數	定價
初級混合英語	沈彬	六冊	一冊四角 二三四冊各五角 五六冊各七角
初級英語讀本	沈彬	三冊	各六角
初級英文法	王儒惠	二冊	各三角半
英文作文法	謝頌羔	一冊	一元五角
高級英語讀本	朱友漁	一冊	一元二角
英文典與作文法	黃[illegible]	一冊	一元二角

中華書局出版

（戊16）

對內口號　田賦地稅嚴定之法定額禁止一切額外徵收如匣金等類當一切廢絕之　中國國民黨上海特別市黨部宣傳部

方聲濤致李烈鈞電

賀全會成功

福州方代主席聲濤灰電國府、文日、國民政府李委員烈鈞勳鑒、陽電奉悉、四次全會結果圓滿、軍政付託、並慶得人、從此一德一心、與民更始、黨國前途、實嘉賴之、遜聽下風、歡躍無已、介公赴徐勞師、振我軍之聲威、寒敵方之碎膽、完成北伐、統一中華、可指顧期也、法使抵都、樽俎周旋、藉敦睦誼、將來邦交上裨益必多、英使已到閩、將來或擬觀光白下、一覘吾黨精神、並以奉聞、弟聲濤叩、

劉郁芬電告甘肅近狀

李烈鈞復電嘉勉

劉郁芬致李烈鈞電、文日、萬急、國民政府李委員協和勛鑒、包頭判袂、瞬越三年、遙企中樞、慕思無極、甘省僻居邊陲、地瘠民貧、重以風氣晚開、人才缺乏、雖軍事早經結束、入於訓政時期、而一切建設事業之進行、殊嫌遲滯、籌邊才短、愛國心長、對於黨務政務敢不力圖發展、惟見聞狹隘、誠恐閉門造車、未必出而合轍、幸我公以先覺之智能任八方之指導素叨摯愛、就正有方、謹將辦理情形略陳大概、（一）省市黨部均已正式成立、縣黨部成立者亦有十餘縣、餘正派員積極籌備、（二）拉卜楞爲青海番民萃集之地、近以宣傳之力、多數入黨、已改設縣治、至青海內部前以派員察視時、翻爲藏文遺囑及標語、帶往散發、近更派人翻譯黨義書籍、以期喚醒番民、（二）交通阻隔、爲革命之大障礙、現設立省辦事處等、任修路事宜、（二）地方自治爲憲政之基礎、現已設立自治訓練所、招收學生百餘人、以爲設施準備、餘如厲行教育、整理度支諸事、亦經粗立規模、綆短汲深、難期成效、伏乞不遺在遠、示以周行劉郁芬叩蒸（十日）印

李烈鈞復劉郁芬電曰（本報十三日南京電）、國急、甯復無線電轉蘭州省政府主席鑒、蒸電誦悉、百花吐豔、黍谷回春、甘俗敦純、何嫌僻遠、得人而理、彌見治化蒸蒸、闢草萊、豁蒙瞶、台端勛績、殊邁等倫草別後積思得此良慰、充國屯田、德裕籌邊、萬疊隴海、馳望正自無旣耳、在甘同志久經艱險、必更能努力黨國、統此致詢、不勝繾綣、李烈鈞元（十三）印、（本報十三日南京電）

國府之紀念週

譚李均有演說

國府元（十三）晨十時紀念週、譚主席演說、謂四次全會最著成績（一）凡容共期內一切錯誤均加糾正、（二）對黨的組織注重實事求是、不分設農工商等部、以免互相推諉或侵犯之弊、民衆須自己認清地位與利益、李烈鈞謂會議圓滿之結果、爲制度與人選、軍政主持得人、領導民衆向光明途上奮鬥、何應欽謂凡爲黨員、須互相勉勵、促全會決議案早日實現、（本報十三日南京電）

馬慕瑞亦將南來

藍溥生離福赴廈

東方社十三日北京電　法國公使馬爾太訪問國民政府後、今已歸任、英國公使藍溥生現正南游、美國公使馬慕瑞定於下星期赴滬甯兩地視察、主張握郵務局總辦以下幹部之任命權、且將更進一步收回郵政主權並恢復稅權之國民政府與列國間之關係、以目下在滬地協商之海關郵務鹽稅等諸問題爲中心、有漸帶將來之重要性之傾向、

東方社十三日福州電　英使藍溥生到此後、立往省政府、復與稅務司英國實業家及各國領事等晤見、特與日本領事西澤氏單獨會見、有所交換意見、本日往此間名勝鼓山游覽後、遂乘軍艦赴廈門、英使此次來閩、幷無政治的意味、似僅爲赴港晤香港總督途經一遊耳、但政府當道對彼熱烈歡迎、除往省政府訪問及登岸等通路外、皆特別戒嚴、

陳銘樞任粵省委

徐景唐部兩團返省

政治分會灰（十日）會議李濟深提議、任陳銘樞爲省政府委員、通過、已錄案送陳、促就職、（本報十三日香港電）

徐景唐部雲瀛橋、李務滋兩團凱旋抵石龍、寒（十四）開拔返省、各機開已備歡迎、（本報十三日香港電）

柏文蔚等昨抵滬

北路宣慰使柏文蔚、及中央委員周啓剛、交次李仲公均於昨日由甯來滬、又四十七軍軍高桂滋　亦於昨日由無錫到滬、（本報本埠消息）

國民政府財政部長　宋子文於昨日上午八時乘滬杭車赴杭、（本報本埠消息）

鄭州要訊

馮玉祥檢閱軍隊

中華電訊社十二日鄭州電　馮總司令在鞏縣鄭州開封等處檢閱軍隊、預備向北方下總攻擊、

中華電訊社十二日鄭州電　日本駐漢軍事代表耐該密（譯音）隨同其祕書二人來鄭、於九日謁馮總司令、當夜特別快車返漢、又日本駐甯領事太鐵麥（譯音）與駐漢領事館祕書客茂拉（譯音）同車返漢、

中華電訊社十二日鄭州電　隴海路總工程師冷勃脫謁馮、陳述擴充隴海路策略、並改良路政計劃、

中華電訊社十二日鄭州電　馮總司令對防制共黨、又發表其他命令、

白崇禧軍進佔衡州

胡宗鐸率部返漢

路透社十三日漢口電　據可恃消息、白崇禧所統之武漢軍已佔據衡州、李品仙現向粵邊退走、胡宗鐸已率第十九軍回抵此間、湘省事務歸程潛白崇禧處理、何鍵與劉興仍扼守常德、

漢口雜電

國開社十日三漢口電　衞戍部以時局平定、通令文（十二）起改爲晚十二時後至晨六時前戒嚴、

電通社十三日漢口電　川鄂交界處有數縣土匪橫行、近更大同團結、聲稱進擊成都、統一四川、

電通社十三日漢口電　十八十九兩軍在武昌合辦初級軍官學校、三月十五開學、僅限鄂人子弟入學、定額千人、年半畢業、

電通社十三日漢口電　因各種關係去年停工之蔴絲　棉織四局、近已解決、修理器具、二十三日一齊開工、

電通社十三日漢口電　江西省政府、以近來商標及宣傳、均濫用孫總理遺像、殊爲冒瀆、特通令禁止、但紀念品不在此限

北京雜電

北方對關稅主按各半分配、現靜待易紈士歸京、進行一切、（本報十三日北京電）

報載文晚（十二）奉張召開軍事會議、孫傳芳表示、願移所部助攻豫、各將領均返防地、（本報十三日北京電）

國開社十三日北京電　鄒作華部砲兵兩團、文（十二）由京漢開京綏、張作相湯玉麟定元（十三）晚返防、軍閥仍重晉北、駐德州上官雲相師文（十二）調魯西增防、張學良楊宇霆赴保尚無確期、

湘東鄂西之戰況

▲湘東已趨平定
▲鄂西軍事停頓

國開社漢口通信云、前者轟傳征湘軍佔領衡州、迄尚未見官電、據最近消息、白崇禧確於六日離長赴湘南前線督戰、當日已到湘潭、向成傑部二十一軍奉命向湘鄉之敵追擊、四日午後二時與敵接觸、激戰三小時、遂將湘鄉完全佔領、至唐之殘部第八第十七第三十六各軍、尙繼據衡州寶慶間、胡宗鐸部第十九軍沿湘江上游向衡州、夏威部第七軍、向成傑部二十一軍乘勝由湘潭湘鄉向寶慶、另訊、第四十四軍第三十五軍均傾向益陽安化潰退、第[illegible]軍一部守長沙、餘均開往前線、程潛亦決留長、其留南京第六軍千餘名、已於六日過漢、當改乘武長車赴長、張國威部之一團、已在醴陵向程投誠、蓋張本程之小親家、湘西方面、西征軍已過甯鄉益陽、現正繼續前進中、何健部有退至全州說、十九軍已奉令將仍調戍武漢、大約須在佔領衡州以後、胡宗鐸本人、則已因公於六日返漢、將來胡部返漢、則以陶鈞部十八軍派赴各縣剿匪、至留守長沙之程潛、聞亦將於日內來漢一行、至湘省政府主席、雖已定陳嘉佑、但非三湘完全收復、不能着手組織、故程潛仍得以湘鄂臨時政委會主席資格、在長電請中央加派陳嘉佑張定劉岳峙劉召團四人爲政委會委員、卽派爲政委會駐湘辦事員、四人均湘產、程並電政委會加以追認、該會七日第二十次例會、已決議追認矣、並聞程定派陳嘉佑管理民政、劉岳峙管理財政、張定管理教育、劉召團管理建設、卽爲未來湘省府四委員、並兼該四廳廳長、但另有李隆建將兼教育廳長之傳說、

鄂西消息、近來究竟如何、進戰最力之魏益三部、完全倒達宜昌、並已分任秭巴之線、其四十三軍與第二軍、則均已奉到程潛電令、調往常德方面作戰、至獨立第五師與獨立第八師各軍、則均歸魏氏節制指揮、其退至萬縣之楊森、聞自郭范汪吳四師、於三十日公電表明反楊之後、傳楊已離開萬縣、並將該部土匪出身由川軍旅長投楊而成師長之陳蘭亭殺斃、實則陳氏資格不夠、此次反楊之役、因楊疑攜貳而殺之也查陳於前年脫離川軍時、原有槍二千、去年被川軍痛剿、歸楊得成師長、只剩槍八千、現分駐酆都石柱兩縣、今繼楊春芳而後、被楊殺死、川人頗爲稱快、但成渝消息、仍極遲滯、幸劉湘已商准南京、並在重慶桂香閣、設立短波無線電、日內當有重要消息播傳中外、現只待楊部郭范汪吳四師長反楊電證明、川東鄂西間問題卽算完全解決、或有以巫巴間之遍地神兵爲慮者、但據識者言、該方面之所謂神兵、本當地一般人民不堪軍閥之虐待、本撫我則后虐我則仇之意志、鋌而走險、故最近雖有擁兩旅長、以三十萬贖本之事、實只須西征軍乘已過宜六十里之精神、再實現三民主義、彼多數神兵、決不至以待楊吳者待西征軍、將胥就範圍矣云云、（二月八日）

何民魂之兩通電

反對日本代修敵艦
望民衆爲馮軍助威

▲南京代電　南京中央黨部常務委員會政治會議國民政府鈞鑒、軍事委員會蔣馮閻總司令各總指揮各軍師長各省黨部各省政府上海特別市政府廣州杭州武漢九江安慶南昌甯波各市政府各民衆團體各報館均鑒、頃接江西省政府陽電、江西省黨部微電、具悉北方殘餘軍閥、張逆作霖、以附逆肇和海琛兩艦、疊經我方攻擊、不堪任戰、乃串同彼帝國主義者、駛入旅順船塢、代爲修理、此種事實、不特足以證明彼帝國主義者與張逆作霖始終勾結、且助長我國內亂、實屬蔑視邦交、妨礙我國民革命、凡屬民衆、應一致奮起、力爲反對、並應由外交當局迅行嚴重抗議、從事於根本策略、廢除一切不平等條約、收回租界、黨國幸甚、南京特別市市長何民魂叩蒸印、

▲南京代電　南京中央黨部常務委員會政治會議國民政府鈞鑒、軍事委員會蔣馮閻總司令各總指揮各軍師長各省黨部各省政府上海特別市政府廣州杭州武漢九江安慶南昌甯波各市政府各民衆團體各報館均鑒、頃接江蘇省政府虞電、具悉我馮總司令以北方民衆處倒懸甚於水火、已率領武裝同志慷慨渡河、進行北伐、直擣幽燕、犂穴犂庭、指顧可期、遐聽之餘、同深鼓舞、尤望全國民衆聞風繼起、奮勇助威、俾殘餘軍閥立時消滅、國民革命、早日完成、臨電迫切、惟希公鑒、南京特別市市長何民魂叩灰印、

勞農極東政府公然驅逐華僑

封閉公司工場沒收財產

奉訊、俄人近來非法壓迫華僑、已屢有所聞、茲據確訊、極東政府又於四日聲稱、爲奉中央政府之訓令、發布壓迫華僑之命令如左、

一、凡中國人而未在籍於國際中國部者、自屬祕密入國者、故命其退去、

二、中國人經營之商業公司及農工場、須卽封閉、

三、中國人之私有財產、每人以三魯布爲限、餘概充公、

四、中國輪船不得碇泊於俄國領海三海哩以內、

五、用供增進生產力之原料與機器、一概禁止向中國輸出、

六、國境監視員、須絕對禁止中國人入國、

今晨消息

中央社十三日南京電　新鄉電、鄭大章孫連仲各部眞（十一）日全部渡新漳河口、駐廣平成安等處之敵同日自動撤退、現我軍正向該敵跟蹤追擊中、

日本總選競爭再接再厲

立候補者之呈報昨晚十二時截止

□各黨混戰概況□

電通社十三日東京電　普選彩色最濃厚六大都市之選擧戰、各派均擁立有聯絡之候補者、戰爭極烈、在東京市有名望之人物、大抵不致落選、橫濱市則形勢混沌、未可豫測、棄權者達五割以上、定額五人之名古屋市、有十一人相爭、呈相激戰之狀、民政黨之小山松壽、田中善立、恐須苦戰、方有一綫之望、大板市之言論戰亦非常激烈、婦女亦出市應援、無產黨之西尾末廣鈴木文治彬山元治郎三人、自稱確有把握、京都市豫料候補者必彼此混戰、然片岡直溫森田茂二人則極抱樂觀、神戶市民政黨濫立候補、不得不奮戰、政友之砂田重政可望當選云、

電通社十三日東京電　自入選擧實戰各地報告於與黨形勢、頗爲不利、各閣員及、政友幹部、頓形狼狽、均擬出發、赴各地遊說、首相於十三日由名古屋回京、卽轉赴東北、據岩崎選擧部長之調查、兩黨當選數、政友有二百二十八人、民政黨有百九十人、其差額之增減、須視今後戰況如何云、

東方社十三日東京電　政友會民政黨兩黨幹部、因選擧戰白熱化、同時爲亂立候補所惱、現正竭力從事整理、但幹部之力、失其效用、此與當選率頗有影響、兩黨幹部甚爲痛心云、

電通社十三日東京電　政友會之立候補頗有後時之感、戰略亦笨、又專攻擊民政黨、威信大損、

電通社十三日東京電　無產政黨知形勢漸趨不利、又欲提議協定選擧地盤、

□候補呈報截止□

東方社十三日東京電　立候補報名於本日夜半十二時結束、最初逆料立候補有千名以外、現以候補者之中有因種種事故而斷念者、故結局大約不過九百六十名內外、然已超過全部議員定額之二倍、此次之選擧法極爲廣汎、通全國竟無有一無投票區（卽無競爭區、）其中如大阪定額只有二十一名、候補者有六十四名、占三倍強、東京定額三十一名、候補者有八十九名、幾占三倍餘、如京都福岡兵庫長崎鹿兒島北海道等十餘府縣、皆呈近二倍或三倍之狀態、此等諸府縣競爭最烈、而候補者超過定額僅一名者、全國共有十四區、

電通社十三日東京電　立候補者之呈報、今夜半截止、至十二日止之形勢、政友會三百四十四人、民政黨三百四十三人、革新俱樂部十七人、實業同志會三十八人、無產各派八十四人、中立百三十九人、合計九百五十七人、

東方社十三日東京電　至本日午刻爲止、據內務省調查候補者總數共九百五十八名、計政友三八三、民政三五六、革新一五、實同三一、勞農三七、民衆一七、日勞一五、日農一一、地方無產五中立八八、

□河上肇出馬說□

電通社十三日東京電　京都帝大教授河上肇博士、欲赴無產黨大山郁夫氏之應援演說、聞文部省將加以壓迫、學生則擁護河上教授、恐將發生風波、

電通社十三日東京電　田中首相赴名古屋時在車中語記者云、關於選擧結果、予抱樂觀、萬一失敗、則採立憲的行動、

電通社十三日東京電　民政黨濱口總裁、前因抱病休養、近已痊可、遊說東北之擧、決不愆期、並致電各支部、謂須以堂堂之旗、打倒敵人、

□選擧法之違反□

東方社十三日東京電　違反選擧法之數、日來大爲增加、至本日正午爲止、據內務省調查件數、共一百五十七、關係人員五百七十一人、其中收買者十九名、威逼者三百十二名、妨害選擧自由者二十名、挨家訪問者二十名、

電通社十三日東京電　仙台市之民政黨與無產黨、不聽警察中止演說會之命、警察欲將演說者拉下、勞農黨員則截斷電線、會場黑暗、警察拔劍亂鬥之後、檢擧七八人、

英報鼓吹海電交通競爭

設帝國交通局
製定遠大計劃
以伸英國勢力

路透社十二日倫敦電　觀觀報載一長文、論無線電與海電大會、謂美政府利用其金融與商業機關、輔以外交官之全力、今已獲有操縱地位而行其以海電無線電與歐洲各國日本及遠東全部直接交通之遠大計畫、英帝國海電與無線電交通、亟宜有統一的管理、如將英國對外電報電話全部事業統交商家辦理、並將現有無線電與海電各公司合併而成一公用事業公司、則此難題當不難解決、爲保護公共利益起見、應設一帝國交通局、爲本國政府海外殖民地印度及各屬地之代表、有權規定電費、務求在經濟上極爲便宜、而在資本上亦有利可沾、並有權決定關於戰略之問題、及統籌帝國全部、制定帝國各處用無線電與海電互相聯接之遠大計畫、凡帝國各處之政府、對此公司均應予以積極之援助、以伸英國在世界交通範圍中之勢力云、

美報宣傳中止建造潛艇

巡艦亦將減少
海軍足以應付

路透社十二日紐約電　紐約時報得國會中大海軍派之消息、預料當局所提二十年造艦程序、行將大加刪減、因反抗實行此程序者極多、且柯立芝總統在一九二六年卽已聲稱、當時海軍足以在實際上應付一切也、該報預料將減去四萬萬元、所有程序中建造潛艇三十五艘之規定、卽將刪除、而巡艦二十五艘亦將減爲十二艘、或十三艘、

國際聯盟委員會

蘇俄派定代表
史坦恩出席參聽

路透社十一日日內瓦電　蘇俄外交部史坦恩將代表蘇俄以參聽者資格出席於國際聯盟會二月二十日保安與公斷委員會之會議、

朝鮮黨獄判決

▲徒刑……八十四名
▲釋放……十有二名

路透社十三日東京電　朝鮮共產黨九十六名、在漢城審訊、已歷數月、今有八十四名判定徒刑自六年至八個月不等、餘十二名全行釋出、該案爲一九二五年實行保安律後朝鮮之最大者、

英倫煤礦爆裂

夜半爆裂四次
死喪者十三名
內視察員二人

路透社十二日倫敦電　英倫坎白蘭海格煤礦今日發生爆裂慘劇、至少死十三人、遇難者皆礦山視察人、內有政府視察員二人、此礦穴在兩月前曾失事一次、死四人、故封閉至今、今日啓封視察、意在復工、想煤氣衝出、致生爆裂、穴頂坍落、空氣甚惡、無從施救、

路透社十二日倫敦電　入海格煤礦視察者、共有二十八人、夜半發生爆裂四次、最後一次最爲劇烈、礦內諸人悉被捲起、煤氣充滿、逃出者八人借一燈之光、爬行二哩而出、然已目昏頭暈、神疲力竭矣、

倫敦市巨風殺人

路透社十二日電　德國飛行家孔納克昨夜抵此、擬於星期四日飛往仰光、然後作不著陸之飛行、而達香港、此後將赴上海東京兩處、大約渠將在東京小住、至四月間再飛往阿拉斯加、

賀林格金礦失火

路透社十二日美國迪明斯電　賀林格金礦失火、死十八人、失蹤者二十四人、火烟稠密、施救者不可嚮邇、火勢漸延及隣礦、特別救火器具已由營養堡運去、

奉逆軍强徵民丁
以烏合之衆 作困獸之鬥

北京快信、自捷克輪普拉加號運大批槍械抵秦皇島後、業已分運各方應用、有一部分亦已運抵北京、前在京綏路作戰各將領如張作相、湯玉麟、鄭澤生等相繼來北京、對于京綏路軍事、因有所協商、然各爲部下分領槍械、實係主因、今張作相起程往京綏線、並運去槍械彈藥七敞車、又在天津購致汽車三十輛、均爲軍用云、

又在京漢線之三四方面軍、近因迭次戰爭、屢遭損失、雖曾四處縣旗招兵、以爲補充、然應募者殊寥寥、張學良等無法、意竟以軍團部命令遵化十縣征發士兵萬人、按縣區域大小、徵招人數、以十縣爲遵化、昌黎、玉田、豐潤、遷安、樂亭、盧龍、灤縣、撫甯、臨等縣、海縣一二千或數百人不等、限令一月內徵齊、今已快屆滿期、聞各縣知事接辦此事、甚爲爲難、初雖各在縣境招募、奈應徵者無幾、不能足數、尤以昌黎等數縣爲少、後各召集紳商農工會討論、謂按軍團部命令、係强制性質、今招募既甚少、不能滿額數、無以復答、祇有用强制手段、按戶徵丁、當時軍團部此次訂有徵兵章程、內容略係年齡十七歲至三十五歲爲合格、獨身子可以免徵、家貧親老、無力贍顧者、可以免徵、當卽按照此項章程辦理强徵、惟紳董等初不甚贊成、現有數縣已電張學良請求展期、然張等以現在四面楚歌、亟待集此烏合之衆、以爲困獸猶鬥之舉、已又命令各縣趕快募徵、運赴京漢綫、俾稍加訓練後、卽可驅赴前綫、聞各縣人民自聞此消息後、羣相驚詫、有遷避他處、或固自殘廢者、情甚可憫云、

又自吳俊陞籌備先添編五師邊防軍、以作預備隊後、今富雙英之預備隊又已擴充爲八團、爲奉軍第十一軍、卽任富爲軍長云、(二月八日)

張逆籌餉取盡錙銖
民怨沸騰人心浮動

瀋陽快訊、確息、奉張以馮閻各軍、着着進迫、北方軍事、日益嚴重、特於上月三十一日二月一日召集張宗昌褚玉璞湯玉麟張作相楊宇霆張學良等各將帥軍長、特開軍事會議、決定津浦京漢大同大名魯南魯西彰德晉北各路、大舉作戰、惟所需之軍火糧餉、爲數甚鉅、已分令兵工廠、粮秣處、官銀號、分頭籌備、迅速解運、以資軍用、而三四方面軍並特派參謀王精襄等來奉、百計搜刮、日來已經由省起運者、有餅乾五萬斤、紅粮二千石、穀草二百萬斤、大米白麵若干袋、現款五十萬元、均由京奉火車連日陸續運津、尚有大多數之軍需品、隨後繼解、以鞏固軍事、然民怨載道、經濟狀況更有日暮破產之勢云、

海陸豐變成活地獄
殘肢斷脰委棄滿地 迫脅兒童殺其親屬 利用無辜爲刀斧手

字林報二月三日汕頭通信云、海陸豐共黨恐怖政策之種種傳說、刻得目擊者證實、其慘酷眞相、較傳說更爲厲害、使人不忍卒聽、據述道上委棄支解之屍體甚多・無人過問・均爲野犬囓食・婦女被捕後・先將其嬰兒殺死・然後殺之・有將臨蓐之婦・其致死方法太慘・未便紀載・有男子被先將耳及體肉割挖・就其人面前煑食・始將其人斬首・有一小兒・被命殺其叔父之首・兒泣涕不從、叔謂此乃天命、汝殺我罷、兒乃試殺・然刀顫不下・卒由他人殺之・然兒因號哭之故・共黨復將其斬首焉・共黨之總政策・爲迫一般無辜之人代其殺人・日迫幼年者殺其父母、尊親、其目的在使共黨與非共黨混淆不分・以減少報復機會・對於存殘之人民必以種種方法迫其與共黨一致動作、並使其于住宅門上大書自己爲共產黨員、又揚言萬一反共軍到來、全體人民必須隨共黨同逃、如有不逃者、卽爲反革命、將來共黨再來時、卽須將當地之人殺至雞犬不留、因此之故、人民既懼共黨、又怕反共軍之來、致玉石不分、同歸於盡也、共黨在佔領地內・將全部居民依年齡而施組織・從十歲至二十歲者組成童子軍・職司偵探報告・彼等之父母親屬・皆在被偵探之列・二十至三十歲者編入赤軍・三十至四十者、作他項工作、四十歲以上者・則認爲老朽・最後皆須被殺・靑年婦女亦受同一組織教以使用軍器、尤利用之宣傳及游行示威等事、共黨有一昌言不諱之政策・卽將一地方之居民殺減三分之一・使存留者生活較良、其屠殺政策、至少爲一種經濟的手段、大抵不生產者、倚賴社會而生活者、一般老年者、病至不可救藥者、(如瘋癲及盲目)皆不容存在、此種政策、殆可謂發狂的經濟學與優生學之實施歟、共黨在山間築有堅固砲台兩座・卽作爲總機關・祇有狹徑可通、徑中架有機關鎗、實際上有萬夫莫開之勢、所有四鄉糧食・概被集中於此總部・聞足充數年之用・又聞有數屋滿堆銅元及一角二角之小銀元・彼等刦掠民間時、輒將地坪掘開、往往發見大宗窖藏、故財產頗爲充盈也、

數日前、有在沿海甲子城外之某村難民男女老小共約千人逃來汕頭、彼等曾抵禦共黨、直至藥彈罄盡、乃於夜間退出、行未甚遠、遙見火光燭天、蓋共黨已將彼等之故鄉付之一炬矣、彼等步行五日至潮陽、復趁船至汕、彼等大都係天主教徒、故由此間天主教堂供給食宿、現有數百人已移居暹邏新加坡、其餘將來亦須踵往、

一地方之人民大部分驅入一古廟 一次共黨將四圍堆積柴草・灌以煤油・放火焚燒・

關於此項時局、有一最可怪之一點、卽當局實際上毫未有所動作、以阻止此項赤色恐怖、凡共黨所到之處、輒由人民自行團結、與共黨抵抗、曾有一度竟將共黨驅出陸豐、至數日之久、但往往共黨去而復來、勢力增盛、從事慘酷之報復、有一次共黨將一地方之人民大部分驅入一古廟、四圍堆積柴草、灌以煤油、放火焚燒、悉數葬身火窟焉、而同時有四五個反共將領之軍隊在汕頭與廣州之間往來調動不絕、而對於海陸豐一區域、皆避而不顧、若有一致之成約者、彼等究在何作、雖向來通消息之人亦不敢自詡知曉、維時赤軍正在沿海逐漸進行、甲子城已於十日前被佔領、今日聞有已到距湖陽十數英里處之說、汕頭距湖陽極近、汕人是否將再如去年九月之例、爲適合若干反共將領之計畫起見、被委棄於豺虎、誠不可知、所怕者、此次之豺虎將益利用其機會而肆行更猛之搏噬也、

社論　蔣馮會晤與完成北伐
德徵

蔣介石同志在他復任總司令的時候，曾有一個很懇切的表示，說他要負起兩種使命，一是使中央全體會議開成，一是將北伐事業加速完成。從蔣同志有了這個表示之後，他便苦心孤詣做他第一件工作，就是促成中央全體會議。現在，因蔣同志底努力和中央諸委員底相見以誠，中央全體會議已一帆風順地告成了。中央全體會議舉行了之後，蔣同志卽開始做他第二件工作，這就是完成北伐這樁大業。

「完成北伐」這一個口號，國民黨人喊了足足有一年半了；然而將次要完成的北伐大業，眼見得因困難加甚而至今還是納希望於口號之中。我們常以「做大事情越到後來越難」的話，來安慰自己；但畢竟不能因越到後來越難便把大事情擱置一邊不問的呀。所以中央委員于右任同志，在中央全體會議中，提出限期兩月完成北伐的案子，正因爲一般人民對於完成北伐的希望極殷之故呵。

蔣介石同志是負了軍事上最重大的責任的，他底對於完成北伐的熱望，該比任何人要高；他一方面要達到自己所抱負的志願，一方面又要不辜負人民所付託的重任。因此他於全會閉幕之後，卽北上籌畫，以期於最短期間，能夠直搗幽燕。

然而完成北伐這件大功業，不是一個人或一枝兵所能奏效的，蔣介石同志深知道欲撲滅奉魯殘餘軍閥，非和馮煥章同志閻百川同志當面籌畫，恐怕不十分容易成功；因此有蔣同志由徐州而鄭州的消息。

蔣馮兩同志曾在徐州會晤了一次。上次的徐州會議，確實和國民革命有莫大的關係：只可恨王天培犯了軍紀，失了軍械，而甯漢兩方同志又急于解決內爭不肯同心北伐，於是把將要完成的事業，弄得支離破碎。但是經過那一次教訓以後，蔣同志固然會分外努力分外小心，馮同志也自然想得格外透澈，看得格外準確。所以這次蔣馮兩同志如果會面，無論在徐州會議也好，無論在鄭州會議也好，總要籌商出一個完成北伐的具體方案來。只要這種方案確定，那行將倒敗的二張一孫，怕不兩脚朝天一命嗚呼嗎？

而且，這一次蔣馮如果會面，閻百川同志底代表一定列席的，只要大家懇懇切切地籌商那一枝兵担任哪一方哪一路，我敢說句預言，于右任同志底期望，一定能夠達到。

我們大家一致起來罷！看哪，蔣馮會晤以後的北伐形勢，必有大進展的啊！

定勞工法改良勞動者之生活狀況保障勞工團體並扶助其發展

上海特別市黨部宣傳部

粵共匪總指揮被捕詳情
周文雍及其妻陳映萍 尚有曹三陳占等三名

廣州特訊、廣州衛戍司令部、自破獲西關告星里李旺記之共產重要機關、及七株榕樂安坊之社會民主黨、並擎獲各反動重要份子嚴訊、次第依法懲辦之後、諜捕隊長何光榮、據探報有共產重要份子周文雍、及其妻陳映萍等、祕密潛回廣州、召集各反動農工、圖謀第二次之暴動、現遷居西關榮華西十二號二樓等情、該隊長據報、立卽親率各諜隊員多名、及衛隊等、同赴該管警區、加派警察、隨同按址前往、先將該屋附近嚴密把守、後由何隊長率同隊員及警察直進、當場拿獲周文雍、及其妻陳映萍等二名口、幷搜獲各反動文件、及去歲廣州共產暴動情形之報告書等件、一併帶區轉解隊部審訊、據周文雍供稱、直認充當中國共產黨青年團委員、受蘇俄委任爲廣東赤色恐怖隊總指揮、迭次在市內拋擲炸彈、均係黃某指揮、幷于去歲七月間在東堤河面放水雷炸某要人、與張太雷黃平吳毅等去歲十二月十一日晚、廣州共產大暴動時、均任人民勞動委員、並共產黨指導委員等職、兼赤衛隊總指揮等情不諱、且自記錄共產黨之事略十餘紙、訊畢、旋卽備文呈解衛戍司令部究辦、又於前日在河南和平里、拿獲赤衛隊長馮瑞一名、據供稱尚有暴動隊長曹三、所部之夥黨、匿居河南南村栄寮地方、祕密召集各反動農工圖謀暴動、並願引拿等情、該隊長據供、卽派隊帶同原犯、前赴河南南村、會同當地民團、按址緝獲陳占、徐九兩名、解部審訊、均直認于去歲十二月十一晚、與暴動隊員曹三、協同各反動工友、進攻永漢路五區正署、將各警察繳械、得槍由隊長曹某率領、前往觀音山參加作戰等情不諱、立卽備文呈解司令部究辦、

交部考核路政員司之通令

交通部現爲考核各路員司之資格學識、以養成各路局司之專門化、技術化起見、特通令各局長卽日對於各該局員司從嚴考核以求路政之改良、茲錄原令如下、

查鐵路爲專門事業、所有事務、屬於技術方面者爲多、而技術事項、亦各分門別類、性質不同、需才互異、故路局用人、首宜攷其學識、量其才能、復再衡其經驗、察其德性、然後授以相當職務、假以事權、方能計日程功、觀其成效、設或用非所學、或任非所能、或雖有些微閱歷、而學識未充、或雖有一藝之長、而品性卑劣、均足以減少効能、阻礙進步、或竟因以僨事、貽誤全局、茲查各路所用人員、學識相當資格相稱者、固居多數、而不學無術、或性行不良濫廁要職者、尚不乏其人、以致積弊未能盡除、百廢未能俱舉、殊背任用賢能整飭紀綱之旨、合亟令仰該局長、迅將全路員司、從嚴考核、其有不稱職者、卽予淘汰、其有營私舞弊者、嚴行查辦、毋稍瞻徇、登用人員、一以人才爲標準、毋得狃於習慣、動於感情、其以前在路辦事不力或行爲不端或具有劣跡者、一概屏棄勿用、務使全路人員、趨於技術化專門化、事無不舉、人無冗濫、以重名位、而肅風紀、有厚望焉、切切此令、

他說：「慶一次襲擊吳淞口，沒有什應成績，可是把燒剩的煤屑堆積起來，倒大有可觀呢」• 文農作

粵政分會七十八次會議

廣州通信、三日政治分會第七十八次會議、出席者李濟深、陳策、林雲陔、紀錄邵元冲、茲將是日議決重要各案摘錄如下、一、廣州實業聯合會呈爲不動產極端衰落、增加稅室礙難行、請暫准緩辦一年、並請盡量容納市廳議復改善廣州土地稅及登記條例一案、議決、未便照准、二、廣東農工廳長馬超俊呈爲擬請本省各級農會一律改爲職廳立案、以一權限、而專責成、當否請察核示遵一案、議決照准、三、省港罷工委員會請關於罷工工友津貼仍有未領、紛紛請求補發、應如何辦理及應否再行補發、請示遵一案、議決、已經逾期、未便照准、四、黨政機關職員軍事訓練班幹事柳華煦等、呈請迅賜派員主持班務一案、議決、囑柳華煦來此詢問後再定、五、廣九鐵路管理局局長葉家俊、呈據投承大沙頭站脚夫牌費商人姚鉅呈、以起落貨工會糾衆挾械、强奪工作、毆傷多人、請設法制止保護一案、議決、請察核迅飭公安局分別派警驅逐保護一案、議決照准、六、中央銀行函爲擬定復業時暫定辦法三項、請察核批准、並分令各機關知照一案、議決照准、甲、關於政府造支報據、準應以上月一案之收入、如次日之支出、乙、關於復業以前往來存報、應請准予暫停支付、丙、關於復業前中籤之公債票、及到期之庫券、均應請暫緩發給、一俟恢復業務、整理自如、應由政府體察情形、隨時明令支付、以全信用、七、廣州市市政專員林雲陔呈報、關於整理金融辦法案、略爲變通各情形、除行財局查明核辦外、請察核備案、並候示遵一案、議決照准、八、中央海外部駐粵辦事處、呈請自本月起、至第三次全國代表大會開會止、每月報給特別費一千元、以爲宣傳費用一案、議決函周守愚下次出席報告、九、兼廣東財政廳廳長馮祝萬呈報潮梅雷州五邑各屬高瓊產肇羅等各屬糖類捐分局、或爲當地處核商、或爲駐軍截收、或爲農匪佔據、請察核示遵一案、議決交總指揮部令發各軍、不得干涉、十、廣東全省商民協會改選委員會、呈爲張黃挾帶中行基金潛逃、擬請將該逆等產業查封變賣、以充基金而維紙幣一案、議決、照准、十一、廣東高等法院院長羅文莊、呈爲廣州特別刑事法庭審判官羅其鏞再辭職、未便固留、茲另推曹汝彰繼任、連同該員履歷、請察核、是否可行、幷候示遵一案、議決照准、十二、廣三鐵路管理局局長姚觀順呈爲擬請將解存中行現款、及局存中紙、分別如數劃抵及解繳積欠附加軍費、請飭財部兼財廳賜准施行、並候示遵一案、議決、未便照准、十三、中山大學假期留學生陳立大等、呈請迅賜派委員接校長校務、俾得整理、而免停頓一案、議決再以主席名義、電詢戴朱來否再定、十四、廣東交涉員朱兆莘、呈報遵論與英領事交涉收回英領署地址情形、請察核批示、並飭財廳於九日以前將該署建築原價交來、以便轉交、而清手續一案、議決、財廳照付、十五、李主席臨時提議賑災附加定爲加二徵收紙幣一案、議決通過、十六、李主席臨時提議、令省政府查封汪宗洙產一案、議決通過、

浙省政府七十七次會議記

杭州快信、浙江省政府於本月十日舉行第七十七次會議、出席委員蔣伯誠、蔣夢麟、陳屺懷、程振鈞、陳其來、馬寅初、朱家驊、(楊子毅代)秘書長雙清、代理主席蔣伯誠、是日議決要點如下、

▲報告事項　一、財政部陽電、前請代募續發二五庫券二百萬元、務懇轉令各機關、先行借墊、儘數解部、二、國民政府庚電、爲關於土劣訴訟案件、應歸普通法院審理、惟是項案件、從前由特種法庭決定者、不得變更審判管轄、三此第三區管理船舶事務所所長韓祖德應免職、遺缺擬以前建設廳科員何正榮接充、決議、照委、

▲提議事項　一、浙江省煤類特稅審查報告、(議決)照審查報告通過、並將浙江煤類特稅專局名稱改爲浙江煤捐徵收局、二、籌備省立改良磁業傳習工場復工案、(議決)照案通過、卽委童湘坡爲籌備員、三、請籌發十六年度塘江工程局經費案、(議決)准予先發四萬元、擇險要地段趕速興修、內一萬元由本省建設等款項下撥付、除三萬由財政廳分兩個月籌撥、至關於塘工各種附捐、應由財政廳建設廳財政審查委員會會同整理、列爲水利經費專款、存儲備作興修塘工之用、四、增加省立商品陳列館經常費預算案、(議決)交財政審查委員會審查、並由該會派員前往實地調查、五、杭州市呈請酌減住屋捐捐率案、(議決)照審查報告通過、開始徵收、六、審查浙江地方銀行整理辦法案、暨分別聘委理事監事名單、(議決)照審查報告通過、卽改聘王錫榮、金百順、俞煒、魏頌唐、羅嗣宗、徐光濤、周錫經爲浙江地方銀行理事、委宓福衡、吳文熊、程鵬爲監事、七、審定絲捐捐率案、(議決)通過暫緩增加、仍照原定捐率徵收、八、建設廳改定十六年度經費預算書案、(議決)交財政審查委員會審查、九、請再撥建設等款三萬元、充省道局基本線工程費案、(議決)照撥、十、請撥建設專款一萬五千元充商品陳列館建築費案、(議決)照撥、十一、請在建設專款項下撥給改良手工造紙廠臨時費八百七十元流動基金五千元案、(議決)照撥、十二、財政審查委員會祕書潘墨卿現已委任瑞安縣禁烟特派員、所遺職務擬請委李列本接充、(議決)照准、

浙省佃業糾紛仲裁會常會

杭州新聞通訊社云、浙江省佃業糾紛最後仲裁委員會、於昨日(十一日)在省政府會議室開常會、到者陳屺懷等、列席者蔡炳賢、主席恭讀遺囑畢、卽報告(一)朱委員家驊託楊祕書長子毅代爲出席、(二)通令各縣佃業糾紛高級仲裁委員會、准予依照省政府決議、一律展期至二月底止、(三)諸暨長橋鄉黃錦軒等爲業戶苛取、仲裁壓迫、請求重行裁決、已令該縣吊卷、(四)民政廳轉武康縣長呈詢關於仲裁會各項問題、已令復、(五)武康上柏區公民陳金等爲農協之非法、決議不能曲意遷就、已知照王委員查復辦理、(六)靑田、玉環縣佃業糾紛高級仲裁委員會呈報成立日期及啓用鈐記、次討論事項、

▲解決各縣縣案……▲通過本會預算

一、分水縣政府、縣黨部爲徐家洲勒收全租、經仲裁會屢邀不到、應如何辦理、(決議)無論何方、經三次傳訊不到、准予缺席判決、並通令各級仲裁機關、均照此例、二、建德田主胡利生呈爲佃農不服高級仲裁之仲裁、請本會宗公仲裁、(決議)該請求駁斥、維持原裁決案、三、鎭海業主賀實和呈爲農協之非法蒙蔽、高級仲裁不予受理、請逕爲最後之仲裁、(決議)令該縣高級仲裁委員會准予受理、加以仲裁、原呈發該會、四、本會預算之決定、(決議)通過、五、諸暨業主郭嘉禎呈爲不服本縣高級仲裁委員會仲裁上訴(決議)俟卷吊到後、由祕書擬具辦法、再行核議、議至此散會、

胡宗鐸陶鈞 函促孫繩等回鄂就職

▲胡陶致孫繩函　華佛學長惠鑒、鄂事敗壞、百端待理、扶危救敝、責在邦人、前者政府洞察民意、妙選俊彥、寄以建設之任、明令甫頒、歡騰蔀屋、乃義癡既拒不受命、雪艇衛青仲揆又相繼固辭、吾兄雖願入獄度人、出山作雨、然亦逗留海上、久未成行、遂使省楅虛懸、百政俱廢、騰笑鄰封、見譏海內、夫雪衛諸兄所以相戒裹足者、不外畏難與避怨兩途、鄂中糜爛至此、收拾匪易、此固盡人知之、然天下本無難事、祇看吾人毅力如何耳、拿破崙一生不識有難字、吾輩置身革命旗幟之下、自當奉爲圭臬、豈可望洋興歎、遂生退心、至於遠嫌避怨、尤非革命家所宜出此、所謂革命者、爲大多數人解除痛苦、非爲少數人顧全情面、若革命家而多所瞻徇、則與官僚又何異焉、現湘事將告解決、鄂省建設急如引弦、務懇就近力促衛青仲揆義癡聯袂返鄂、共支危局、萬一不能同時命駕、卽請吾兄剋日首途、以慰羣望、翹企海天、佇盼賁臨、謹佈胸臆、敬致黨祺、弟胡宗鐸陶鈞同啓、

▲陶鈞致石瑛等函　衛青雪艇仲揆三先生公鑒、鈞一武夫耳、早歲負笈行間、久與鄉邦賢士大夫疏、故學問道德如三先生、平日亦僅耳其名、而未得舉其教、愧赧如何可言、鄂人苦苛政久矣、始受北洋軍閥宰割、元氣蕩然、繼受

共黨壓迫、荼毒生靈、至今禍猶未息、終受唐逆蹂躪、水深火熱、三摘四摘、幾類黃台之瓜、新鬼故鬼、偏是青燐之血、哀我子遺、罹此鞠凶、逦幸西征告捷、江漢澄清、此正天予吾鄂以建設之機、剝極而復之時也、中央睠念楚邦、選賢與能、寄以名器之重、渙汗甫頒、凡屬鄂中竹馬之童、鮐背之叟、莫不歡欣鼓舞、奔走相告曰、今而後吾人庶幾其蘇乎、顧故鄉父老方延頸企踵而望、而公等竟姍姍其來、豈鄂人痛苦永無解除之日耶、何以賢者裹足、相率作壁上觀乎、或謂諸公意旨以爲鄂事糜爛至此、雖蕭曹無以善其後、與其進而束手無策、不如退而善刀而藏、此大誤也、夫鄂當歷刼之後、財源枯竭、百業蕭條、驟言整頓、誠非易易、然人謀可以勝天、至誠可以貫石、掘井及泉、不掘以得、爲山一簣、不爲不成、孔子曰、如有用我者、朞月可已、三年有成、佛說我不入地獄、誰入地獄大丈夫以身任天下事、豈以艱難而易心耶、且惟以其艱難始須賢者出而担任、否則人皆優爲之、奚待旁求、此難之一說不足爲諸公解也、或謂鄂中情形複雜、而當局、窒礙殊多、徇甲違乙、嚮丙背丁、迎拒皆怨、左右俱非、欲免愆尤、遠之爲是、此尤誤也、士君子立身行事、論是非不計毀譽、負責任不避勞怨、吾行而是、舉世非之、不足動其心、天下仇之、不足擾其慮、豈暇斷斷爲一人一時感情計哉、且諸公渡重洋、探學理、其意在學成歸國、出其緒餘以福利羣衆、不在爲個人計也、今諸公徘徊歧路、坐視鄉國淪陷、而莫肯一爲之所、此於平日許身黨國之意、不亦大相剌謬乎、本抑聞之分功合作者、經濟之原理也、勞心勞力者、儒家之政論也、鈞隸名軍籍、殺賊爲志、此次領率武裝同志、與敵人搏、斷頭洞胸、前仆後繼、而不敢稍存退縮之心者、以職責所在也、至於建設之任、是在諸公、今逗留海上、視故國山河之破碎、人民之疾苦、儼然若同秦越、譬如一家盜賊、盤據門戶、其小弟輩方率羣從子姪、奮力搏鬥、逐盜出境、而爲之兄者反留連異鄉、一任家產之如何破壞損失而不思所以整理之計、雖家人再三呼籲、力竭聲嘶、而不之應、詎非天下咄咄怪事乎、今鈞已盡爲弟之責矣、此後如何建設、非諸公而誰與歸、現雪艇先生既已荐賢自代、脫卸仔肩、然而風雨飄搖、甚望舟中同志齊心協力、一達彼岸也、嗟乎、盤根錯節之秋、乃需利器、被髮纓冠而往、豈待明時、務懇賚車秣馬、攜手偕行、以副政府殷殷求賢之意、而慰父老喁喁望治之心、臨穎神馳、無任懇禱、專肅敬致黨祺、陶鈞拜啓

無錫駐軍撥隊赴澄剿捕盜匪

無錫快信、澄屬后塍一帶、素爲盜匪出沒之區、與吾邑之南石園相毗、去冬曾一再暴動、最近江陰駐軍業已悉數開拔、地方警力單薄、共黨又乘機活動、遂致澄屬鄉民一夕數驚、寢食不安、縣政府則因實力單薄、無法剿辦、爰卽電呈軍事委員會、請求派隊鎮攝、旋奉軍委會電復、謂已令飭獨立第六師撥隊剿捕孫縣長奉復後、卽行電請駐錫獨立第六師第一團請求遵令派隊駐防、鄭團長准電後、卽派袁副官赴澄調查、悉江陰共黨確甚猖獗、地方防務殊嫌單薄、當由孫縣長面託袁副官返錫後、轉請鄭團長迅卽派隊鎮攝、並擬具呈文、託袁副官帶錫、袁副官已於昨日返錫、將情據實陳明、並將江陰孫縣長咨文呈交鄭團長察閱核辦、其原咨云、逕啓者、案奉軍事委員會廳日代電開、世代電悉、所稱該縣四境空虛、急待派兵駐鎮一節、已令行獨立第六師王師長查核辦理矣、仰卽知照、等因奉此、當將敝縣地方空虛共匪猖獗情形、已於今午分電王師長暨貴團長迅撥軍隊來澄鎮壓在案、頃承貴團部派袁副官到縣調查、正在晤談間、又奉軍事委員會廣日代電開、江代電悉、該縣匪徒竟敢攻擊在公員役、不法已極、除轉令獨立第六師王師長、迅撥隊伍前往勦捕外、特復、等因奉此、查敝縣前因防務吃緊、警隊實力不足、不得已集合水陸軍警暨要塞司令部聯防、勉顧城區、仍嫌單薄、不能兼顧四鄉、該匪竄伺空虛、形日猖獗、鄉間搶刦之案迭出、民衆驚惶、日前派員役下鄉驗案、該匪胆敢在雲亭地方拋擲炸彈、益無忌憚、非有軍隊駐防、不足以資鎮壓、是以迭電呈請派隊塡防、奉令前因、除面請袁副官回錫代陳外、用再函請貴團長迅予抽撥一營軍隊、星夜到澄、鎮攝地方、無任迫切翹盼之至、鄭團長准咨後、尙因江陰本爲該團防區、現既共黨猖獗、自奉軍委會令飭、尤應遵照辦理、爰擬在駐常第三營孫蘭泉部抽調部隊一連、馳往駐防、預定今明日開拔赴澄、以資鎮攝云（十三日）

第一軍消息

▲劉軍長整頓軍紀 一軍軍長劉峙、近來對於該軍軍紀風紀、積極整頓、（一）統一服制、劉氏布衣布服、以身作則、通令直屬所部、一概着用灰色青布服、至圍巾皮帽等物、則以事涉奢華、且非必需、更在嚴行取締之例、聞該部官員有以忽視該項通令撤差者、現已全體一律云、（二）嚴禁冶遊煙賭、自革命軍抵徐後、總指揮憲兵團到處巡查、頗能克盡厥職、凡遇有冶遊烟賭之軍人、不論官長士兵、輕則打手心、重則解往軍法處懲辦、是以比來冶遊煙賭之風、較之往昔大減、惟軍多人雜、間有不免、一軍軍譽素佳、劉氏省官兵以身嘗試、或所難免、爲永久保全該軍令譽起見、特增設憲兵一排、由軍法處方處長認眞訓練、專以偵察該軍官兵行動有無違犯軍紀及他種過失云、（三）注重總理紀念週、劉氏鑒於革命軍人要處處不忘了黨、而於國際消息及國內軍政黨務情形、尤須有相當了解、故對於總理紀念週儀式、非常鄭重、該軍規定每星期一上午九時爲舉行紀念週之時間、凡所屬官兵以及伙夫馬夫等、均須及時整隊前往、不得無故缺席或遲到、劉氏在紀念週上常有熱烈演說、告誡官兵、聞於上屆紀念週上有官兵偶疎檢點、失聲交談、曾罰向總理遺像默立一小時以儆云

▲政訓處處務會議 國民革命軍第一軍政訓處、於七日午後在徐州舊道署街該處辦公廳舉行第七次處務會議、由王主任主席、周介天記錄、甲、開會秩序如儀、乙、主席報告過去一月中因種種關係、第七次處務例會未能按期舉行、目下定有許多事件、待決定辦理、此後本處同志須本親愛精誠之精神、通力合作、庶處務得有長足之進展云、丙、工作報告、由胡幹事吳書記樓幹事周幹事王宣傳員汪司書、相繼報告過去工作情形、丁、議決事項、一、一致電中央黨部組織部、請委本軍特別黨部籌備員、以便在最短期內將軍特別黨部成立、及計畫一切應行籌備事宜、二、於本城要衢做固定標語若干塊、寫錄關於政綱主義及遺訓若干種、三、將十七年以前經費收支油印清册、分送各處、四、擬政治問答若干條、以資訓練士兵、五、每星期將總理紀念週政治報告油印分送各處、六、擬定標語一覽、分發所屬各政治機關、作爲宣傳之標準、七、補委擅長文字宣傳幹事一名、專司編撰急先鋒壁報及一切宣傳稿件、八、從速彙做十七年每月工作報告、以便呈總指揮部政訓部及軍長、九、每星期六下午對本軍特務營士兵作政治演講、十、重新擬定宣傳費預算、十一、轉電上海侯幹事購買留聲機一具、以爲宣傳之用、十二、以後應將本軍軍部消息儘量發表、十三、准尉司書樓培鑫工作頗爲努力、晉升爲少尉幹事、以資獎勵、十四、將所屬各師政訓處工作報告轉呈上級機關、十五、指定略諳文字之勤務兵一名、剪貼官長所圈定之新聞要項並保管之、

南京短簡

▲國民政府後所駐之第九軍補充團、昨移駐三元巷總司令部、

▲中央委員周啓剛、財政次長張壽鏞、昨同乘夜快車往滬、

▲賀耀組現在安徽會館設立第四十軍廢兵管理處、委羅友勝爲處長、

▲大悲庵所設俘虜收容所、計有俘虜一百三十名、昨遷移妙悟庵、

▲日本柳號兵艦、昨由鎮江開來停泊下關大阪碼頭、

▲海陵、金川、儀鳳、太平、朝陽、洪武、通濟、各城門、所駐防之四十軍特務營他調、改由該軍二師第四團接防、

▲布業公會昨下午三時開改選大會、計到該業代表三百餘人、戒嚴司令部派政治員陳士俊、市黨部代表戴蕃[illegible]、商民協會代表魯獻渠、均在塲監視、選出唐海青爲執行委員、程笑生爲裁判委員、

▲蔣總司令前派赴德國聘請軍事教授專員陳紹五、昨晚回京、擬日內往徐謁蔣、面陳一切、

▲津浦路南段管理局長黃士謙、近爲路政便利起見、特在徐州設立臨時辦事處、委車務處長邱鴻勛爲該處主任、（十三日）

杭州短簡

▲省政府秘書長雙清、已由國府會議通過、任命爲浙江省政府委員、（係遞補阮性存委員缺）雙委員今日在舉行紀念週時宣誓就職、

▲新委兩浙鹽務緝私局長顧道生、鎭海人、現已到杭、先行接事、定十五日假省府大禮堂宣誓就職、

▲財政部長宋子文今日偕財政廳長陳其采來杭、商榷浙省財政、

▲本市自清壁運動以來、各種標語暫停張貼、省黨部改委會以中央對於標語業經審定、故自昨日起、印就標語數十種、分發各處張貼、

▲望江門保衞團總蔡炳榮家、於前夜被刦、警探正在分投緝捕中、詎知昨晚距警所相近之處、張阿常家因子結婚、設宴二十餘桌、正在歡讌之際、突被盜匪六人持械搶刼、男女賀客均遭殃及、損失甚鉅、

▲省政府舉行縣長考試、因朱委員家驊赴粵未返、主試乏人、昨已電呈中央政府從緩舉辦、

▲本市石牌樓某藥店、於今晨四時許失愼、延燒市屋五十餘間、並焚斃汪立記糕餅店寄寓之某營軍官一人、此役損失最鉅者、爲金德源百貨店、

▲民政廳以本省各縣慈善機關、如育嬰堂、養老院、殘廢院、清節堂、普濟堂、同善堂等類、管理方法、均極陳腐、昨已通令各縣調查現狀、列表具報、以便改善、

▲財政廳對於各縣統捐局長之去留、向以比額與辦事爲標準、本年一月分財政廳考成結果、有蕭山龍泉硤石平湖等十二局、均須更調、俟陳廳長由滬返杭、卽須發表、城站四十軍槍械修理所前由前方運杭之機關槍步槍等械、業已飭匠修理完竣、昨已運往軍部存儲候用、（十三日）

蕪湖短簡

▲商團因長街發生劫案、自十一日起、又恢復城內外防務、每日自下午四時起、十二時止、各錢莊送款、均以四時爲度、

▲皖政務主席陳調元、有將調任南京衞戍司令說、所部卅七軍、亦將隨往拱衞京畿、遞遺皖省防務、則由四十軍賀耀組部担任、賀並有內定爲皖省政府主席消息、

▲十六晚六時許、長街管驛巷口與大錢莊、突被暴徒六人刦去現款四千餘元、臨去並開一槍、幸未傷人、當局已令嚴緝逸匪、

▲蕪教育局長經子密、因各方反對、已由教廳另委公安局政訓處組織科長楊郇担任、二女中校長鮑毓華聲請辭職治理父喪、亦經改委張愼吾接充、

▲省訊、前由蕪解省之共犯李紀林等三十一名、省府刻已錄供電呈中央請示辦法、並另電陳調元商榷處理方法、

▲市公安局暨縣政府、因迭奉省電委解江海關二五庫券、特定十四日假總商會邀請各界開會、討論勸銷手續、

▲軍委會令委丁積禽爲皖省硝磺總局長、丁已到蕪設局辦公、乃省政府又另委李煥廷來蕪開辦、業於昨日由省來蕪、丁局長已電京請示辦法、

▲地方財務清委會、現定二月十三日開始審查以前地方財政帳目、先備公函附表分送縣屬各機關塡報、以符地方財政公開本旨、

▲縣督學陳克懋、因各區校學大半開學、擬親往督察整頓、昨已呈報縣政府、定期出發察視、

▲連日大雪、天氣奇寒、一般貧民、多有露天凍斃者

▲總商會本日開各商幫聯席會議、公決對復歇業審查會推舉代表事、僉以上年會締勞資條約、並經官廳作證、此時只能履行條約、並無審查復歇業之必要、決定函復拒絕、另由店東互推代表往見公安政訓處監主任、商洽一切、

▲市黨部致函外交後援會、卽日召集各界開會、討論改善組織、

▲省政府電令公安局政訓處停止民衆運動、又南京某方並有電令蕪埠某機關、注意某某兩工會內部份子、

▲木炭行客開會議決、反對公安局新設之柴炭捐、逕函該局撤銷、（十一日）

各地新聞

無錫

□公安局發生波瀾

新任無錫公安局長楊賡夏、自攜省方委令來錫後、初因宋局長赴甯公幹、未能謀面、楊卽寓居鐵路飯店、因久不能待、卽赴縣政府謁見兪縣長、催宋局長從速交代、甚至在縣將兪縣長毀辱、嗣宋由省返錫、經水警黃區長從中斡旋、宋允於十三日交卸、但前日邑中各民衆團體方面、因楊毀辱兪縣長、且廣受包圍、舉動粗浮、特開聯席會議、議決致電民政廳、請求俯順民意、收回新委成命、公安局長一職、暫由兪縣長兼代、候派廉潔從公之人來錫接替、是電去後、尙未答復、前日兪縣長亦有電致省廳報告經過、昨日（十三日）爲總理紀念週、各民衆團體暨民衆、在縣商民協會舉行總理紀念週後、各民衆團體開一緊急會議、列席者縣黨部、農民協會、總工會、商民協會、教育協會、學生聯合會、婦女協會等七團體、錢重慶主席、報告經過情形、經衆討論、議決、本日午午三時、各派代表二人、赴公安局、請新舊局長列席、將印信交與民衆團體代表、轉交該局總務科長侯惕丞（邑人）暫行代理、解決此項糾紛、一面電報省廳、請另委賢員、來錫接替、

□獨立師駐軍地點

獨立第六師第一團、自由甯開拔來錫接防後、初時團本部設在惠泉山楊藕舫祠、現因第十三軍三十七師開拔赴滬後、該團長鄭爲楫、爲便利指揮起見、特將團部遷移至火車站下救火聯合會內前工兵指揮部辦公、第三營駐常州、第一營駐本邑東門外慶陞戲園、第二營駐北塘都城隍廟、第五連駐惠泉山楊藕舫祠、第六連駐宜興團部、機關槍連駐車站貨棧、城內並未駐兵、並聞駐常之第二團、有開赴徐州消息云、

□救火會議決四案

本邑救火聯合會、於昨日下午二時開會董評議聯席會議、到王峻崖唐屏周邵萱蓀蔡養齋石清麟等四十餘人、會長蔡緘三主席、全體先舉行團拜禮、次報告事項、一、十五年十二月至十六年十二月收支情形、二、公安局復函駐本會會所房屋、三、致獨立第六師第一團仍須借送丁卯防務獎章、報告畢、卽將各案以次提議、經衆公決如下、甲、總務主任顧和笙來函、因事請資詠之君代理職務兩月案、公決、准以兩月爲度、由資君代理、乙、消防主任資詠之來函辭職案、卽席一致挽留、將原函退還、附意見五條、歸入加薪案併議、丙、本會文牘主任王恂安君故後、懸缺已久、應請大會推舉賢能主持案、卽席公推總務科員邵萱蓀君調任、丁、各科主任致送車馬費及常駐事員增加薪額案、由蔡主席報告、經衆討論、決定由蔡會長致送或酌加、議畢散會、

常州

□地方監病斃盜犯

本邑地方監有執行羈押之盜犯姚樹松一名、在監患病、延醫調治無效、於十二日夜病斃獄內、當由管獄員陳珍、呈報縣政府、請派員到監詣驗、縣政府據報後、卽派沈檢驗員前往、驗明該盜犯姚樹松身上並無傷痕、委係生前因病身死、旋卽塡明尸格、飭保領棺收殮、抬埋

□九工場將准撥用

前省立第九工場房屋、馮紳請撥辦理女貧兒院、民政廳未允所請、馮又繼續呈請撥用、玆悉民政廳對於此事、以馮等關懷桑梓公益、殊堪嘉尙、現已允許將准撥用云、

崑山

□農協會常委辭職

本邑農民協會常務委員兼組織部長蔣英、自任事後、對於農運工作、異常努力、刻蔣君應廣東某校之聘、不日束裝赴粵、故於昨日（十一日）特具辭職書、向該會執行委員會辭去本兼各職云、

嘉定

□棉販暴卒之糾紛

縣屬新廟縣郭少卿、向在吳巷高家橋收買子棉、去冬曾在附近各農家秤得棉花百數十担、其款約至行款領到時付清、不料郭因急病暴卒、各債權人聞訊、分向郭妻索償、郭妻無以應、但郭臨死時曾言劉河姚德盛朱大盛等花行、尙有未領花款一千元、核對郭生前帳目、確屬無誤、郭妻乃卽趕往具領、不料姚德盛行、非惟不承認是項欠款、反言郭倒欠銀五百元、卽報告當地公安局、將郭妻拘押、一部分債權人、紛將郭氏家中什具搬取、以抵欠款、致難成殮、玆各債權人、以花款之不能收到、屈在行家、特結合團體、準備與姚德盛交涉、並列敍事實、散發傳單、請求各界援助云、

□挽留公安隊長

駐紮本邑南門外之江蘇水上公安隊李隊長虎臣、玆奉上峯徐區長命令、另調任用、所遺隊長一職、另委樊某來嘉接充、惟李隊長駐嘉有年、地方感情、頗形融洽、聞有某公團等、以在此共匪猖獗防務緊急之際、不宜更易生手、已歷敍李隊長政績、呈請徐區長免予更調、並向李隊長極力挽留、未知能俯允所請否、

鎮江

□總工會啓用新印

鎭江總工會日前由省總會籌備處、領到新印兩方、其文曰、一、江蘇省鎭江總工會執行委員會印、一、江蘇省鎭江總工會監察委員會印、已於今日宣告啓用、並將舊有之印、卽日注消、呈請總會備案、一面函咨各機關查照云、

□調查烟土案

丹徒禁烟經理分局、日前據人報告、諫壁大港兩處、有奸商運到大批烟土、既未貼花、又未報稅、特派員按址往查、果在兩地查獲烟土共計四千七百三十兩、此事經鎭江公棧開訊、遂與該局交涉、以所得烟土應歸本棧處罰、該局無懲罰之權、遂互起爭執、禁烟局兪局長、以如果應歸公棧處罰聽候本局轉呈總局指令遵行可也、兪局長一面呈報總局、但數目稍有不符、僅報緝獲私土二千一百卅兩、公棧所報四千七百三十兩、總局方面據呈後、尙未批令、對於兩方所報數目[illegible]符、遂於日昨先派祕書處文牘某君、來鎭祕密調查、以便批令此案、如何辦理、容訪續誌、

湖州

□南潯開設繅絲廠

縣屬南潯鎭、有富商梅履正等、爲振興實業起見、集資在該鎭西柵、開設梅恆裕繅絲廠、一切佈置、聞將在月內開工云、

□新開協興輪船局

邑人某等、爲便利交通起見、新組協興輪船局、特製輪船兩艘、定名協茂協盛、行駛松江閔行平湖嘉興崑山常熟無錫震澤南潯湖州州等處、玆悉已呈請交通部、一俟核准、卽可開駛云、

嘉興

□縣黨部議決案件

嘉興縣黨部、自選出執監委員、分配工作後、已於日昨舉行第一次執行會議、玆將其各種議決案錄下、（一）通電反對陳洪二八、主持浙省黨務、（二）通電擁護中央執監會議、（三）追認調任孟宗唐爲祕書處書記、方穎秋爲組織部幹事、沈佩芳爲婦女運動幹事、（四）推陳樂三劉棣華爲禁烟監察委員、（五）十六區一二分部控告該管警所長、決請縣政府查辦、（六）派樓性天爲緯成工會訓練員、陳問韶爲店員總會訓練員、（七）函鳳石區已停閉之米店、限五日內履行調解方法、否則強制執行、

□禁烟委員昨來禾

嘉興禁烟委員吳子壽包誠齋陳效涵成國賢董世懷項石生、奉委後已於日昨偕同科長宋旭東劉怡公自杭來嘉、寄寓鴛湖旅館、不日將會同縣長、組織機關、開始辦理、

□綢業請增加染資

嘉興綢綾染業、去年因煤價飛漲、顏料昂貴、頗有虧蝕、故爲亡羊補牢計、特商請綢布業增加染資、惟因綢布業各店經理、刻下大都回里未返、是以尙未美滿解決、

溫州

□禁止起水錢

起水錢陋習、早經縣議會議決禁止、並由縣知事警察局出示布告嚴禁、日久生玩、各班夫仍有需索情事、永嘉縣黨部、以此各陋規、阻礙商貨運輸、莫此爲甚、特於日昨指令總工會、轉令班業總會、自動取消、一面會同縣政府警察局、會銜出示嚴禁、並勒石以誌永久云、

□捲烟稅局長被控

浙江捲烟稅第八區局長楊守頤氏、任事以來、已匝兩月、辦理稅款、尙稱認眞、日前被公民楊子琴、向省黨部控其在溫州城內鼓樓下、開設五味和雜貨店、並經理英美捲烟、以捲烟商任捲烟稅局長、於稅收方面、不無窒礙等情、省黨部據呈後、卽令浙江捲烟稅總局徹查、聞總局長莊智煥氏、已函請永嘉縣黨部澈查矣、

南匯

□檢查所業已開辦

江蘇緝私局唐局長、爲整頓稅收起見、令將原有江蘇捲烟統稅局南匯查驗所撤銷、改爲江蘇省緝私局南匯縣檢查所、卽委錢呈祥爲所長、錢所長奉令後、卽於本月十日到南接事改組、查驗所原有川沙奉賢北蔡周浦四分所、亦將由錢所長親至各分所察勘情形、分別改組、聞錢所長係江蘇無錫人、留學美國、得有紐約大學管理科碩士學位、爲我國留學界有數人才、今爲黨國服務、必能展其宏猷云、

六合

□天降大雪五六寸

舊歷歲首以來、醞釀雪勢已久、九日夜間十二時、天降大雪、直至十日深夜始止、約得雪五六寸云、

來函

逕啓者、頃閱本月十日貴報杭州短簡欄內第二條、載有陳希豪洪陸東等、以此次奉令來浙改組省黨部、因各方空氣惡劣、不能發展、陳氏因鬱成疾、在廣濟醫院療治、洪氏擬定日內赴京、向中央報告浙方狀況等語一則、不勝駭異、陳委員前雖患微恙、早已全愈、現與洪委員晝夜從公、整理黨務、所登各節、全屬子虛、卽希更正爲荷、此致民國日報館、中國國民黨浙江省黨部改組委員會祕書處啓、二月十一日、

上海公墓

江灣淞滬路地方車馬均可直達 運柩安葬墓碑工料等事如承委辦自當竭誠效勞 事務所北蘇州河德安里九弄一七○號 電話北二六○六 章程函索卽寄

患梅毒不可三心兩意

沉迷花柳、致患梅毒、既羞於就醫、尤不可讀報章廣告而三心兩意、須知治此梅毒、惟有『哈蘭士六零六』、凡初患久患、身內身外種種兇險梅毒、以『內服六零六』服、不日殲滅血內毒菌、排清身內毒素、如身外已潰大小瘡瘍、再用『外搽六零六藥膏』搽之、不日毒膿拔淨、生肌收口、至患癩痢爛脚凍瘡等、亦能隨搽隨愈、

價目

內服六零六聖藥 每瓶洋一元七角五分

外搽六零六藥膏 每盒洋一元 樣盒一角

上海四馬路中 太和大藥房總發行所 國內外各埠分店及各大藥房均有出售

黨務

總理遺囑

余致力國民革命凡四十年其目的在求中國之自由平等積四十年之經驗深知欲達到此目的必須喚起民衆及聯合世界上以平等待我之民族共同奮鬥現在革命尚未成功凡我同志務須依照余所著建國方略建國大綱三民主義及第一次全國代表大會宣言繼續努力以求貫徹最近主張開國民會議及廢除不平等條約尤須於最短期間促其實現是所至囑　孫文

市黨部領導之 第十六次上海各界紀念週

國民通信社云、上海特別市黨部所領導之十六次上海各界總理紀念週、昨日上午在市黨部三樓舉行、到各級黨部代表百餘人、由趙澍主席、行禮如儀、並由趙同志報告黨務政治、其辭如下、

（甲）**國內** 這一週內、國內黨務政治有一件大事可述、便是中央全體會議的閉幕、中央全會的重要和使命、前已說過很多、今能如願開成、自是民衆之幸、此次全會的議決案、**關於黨務的**有、一、整理黨務根本計劃案、二、第二次全國代表大會定八月一日召集、三、整理特別黨部、非有流通性質的機關和團體、不得設立特別黨部、四、改組中央黨部並推定常務委員五人、五、甯漢兩方議決案、審查凡與聯俄容共有關者、一律無效、因反共而開除黨籍者無效、**關於政治的有**、一、改組國府案、並指定國委四十九人、（二）改組政委會案、（三）制止共黨陰謀案、（四）暫行刑法草案、交常委會審議、（五）一二二慘案交法庭審訊、**關於軍事的有**（一）改組軍委會、並指定軍委七十三人、（二）改組軍事系統案、總司令得兼任軍委會主席、（三）改組軍隊政治工作案、由軍委會調查殉交中央核定外、附加不得自由增加軍隊、統一兵工廠兩條、除以上各項決議外、並**發表宣言**・一、慰勞北伐將士電、各委員提案不及討論的、都交常委會辦理、

除中央全會外、還有一件值得注意的、便是**易紈士藍浦生南下與關稅問題**、易紈士致國府建議中略有四點、（一）南北政府合開一特別聯合會、編定國定稅則、（二）第一步徵收二五附稅、第二步徵收一二五附稅、（三）以關稅款增收數整理外債、（四）關款以後分交各就地政府、仍由分銀行撥解、就第一點說、我們根本否認北方政府有代表人民和國民政府對等協商的資格、國民政府要實行關稅自主、用不着和誰協商、就第二點說、二五內地稅、國民政府早已徵收、至一二五附稅、列強從一九〇二年馬凱條約起、至華府會議止、北京關稅會議以迄今日、都拿來當糖哄小孩般哄中國、哄了二十多年、還是空話、現在我們不必再上當、自主則自主耳、要什麼一二五過渡、即使能收一二五、還不是協定嗎、就第三點說、外債中大半是借來軍閥擴充戰爭和飽私囊的、不能以人民脂膏代爲償還、即有應整理的、也不能與國稅問題併爲一談、就第四點說、關稅是國家稅、非地方稅、分交各就地政府、不啻獎勵戰爭和割據、由外國銀行保管撥解、尤足損害主權、破壞國民經濟、所以我以爲無採納的價値、

乙、**國外（一）英國在新加坡建築軍港** 英國在新加坡開始建築軍港的目的、是想在遠東方面有在香港威海衛更強大的海軍根據地、來維持他在中國印度等地的特殊權、進一步謀積極的侵略並與日帝國主義者對抗、以圖壟斷、所以新加坡軍港建築、使遠東形勢驟加緊張、英帝國主義對華侵略和壓迫更加急進和穩固、我們應急爲準備、**（二）法美公斷條約簽字・英美日美公斷條約在協商中・**法美公斷條約精神與羅加拿條約同係帝國主義者相互妥協、謀政局穩定、以便向弱小民族共同積極侵略的計畫、絕非誠意弭兵、英國下院中外交次長藍浦生答議院質問說、「英國在中國間與美國保持密切聯絡、」即可見他互相勾結的一般、中國與其他弱小民族、都應在此時有密切聯絡、一面並定一外交政策、拆散他們的聯合戰線、**三、日本選舉的形勢**、日本此次選舉、競爭非常狂熱、現在只有民政黨與政友會、可稱勢均力敵、政友會是主張對華積極侵略的、民政黨是主張對華親善的、故民政黨與政友會的最後勝利、就可以決定中國軍閥壽命之短長、和中國革命成功之遲速、現在政友會的候補人數是三百四十八、而民政黨卻有三百四十二人、我們且看他的最後勝利吧、**四、印人反對憲法委員會**的再接再厲、這很足表示印度民族求自由獨立的熱烈、使我們得不少的興奮云、

市商人部 覆農工商局函 □規定醬酒業會界限□

上海特別市黨部商人部、昨復農工商局函云、逕啓者、案准貴局函開、以據醬酒業分會呈稱、與醬園業有強提會員情事、囑爲規定兩會界限等由、准此、查此案前據醬酒業分會遞呈到部、已令醬園業分會、確守其同業界限、以免糾紛、准函前因、除再飭醬園業分會遵照辦理外、相應函復、即希查照云、

各級黨部工作併誌

○上海特別市第三區黨部○

三區黨部工農運動委員會、昨日下午七時、開第十一次常會、到會六人、主席吳楨、紀錄劉志剛、報告事項列下、一、南貨業職工會張培根、楊琴生、陸茂良、被工統會周步青私擅逮捕事、二、館業職工會資方、屢次不到簽定條件事、三、工農運動及工人學校經費、未奉市黨部撥給事、討論事項列下、一、各工會援助南貨業職工會張培根等辦法案、「議決」、發表宣言、呈請市黨部工農部、迅予設法援助、並轉呈中央取消工統會、二、組織工廠工友工會案、「議決」、未健全者改進之、未組織者組織之、又該部工農部、昨日下午二時、召集各工會代表聯席會議、到二十餘人、主席吳楨、紀錄劉志剛、市黨部工農部代表沈傳珍同志、主席報告、今天召集各工會代表聯席會議的意義、一、整理工作、二、團結一致、三、明白工人在黨之地位、討論事件、一、呈請市工農部、召集各區工農運動委員案、「議決」、通過、二、援助南貨業職工會辦法案、「議決」、一、呈市工農部轉呈中央、二、印告各工友書經費案、「議決」、由各代表自由捐助、

○五區二十分部○

本部於十二日午、開第三屆第一次黨員大會、到會者非常踴躍、主席陳延伯報告本部最近進行概況、五區特派指導員郭泰原、演講黨務近況、第二屆常委方益三移交財務、簡玉崑勉勵黨員、區啓昌、關仍、陸恩、孔慧波等、均有建議云、

○四區黨部○

該部商人部、以商民協會函託調查湘南龍雁秋、被上海雲南路克達洋行、以出售手表券名義、騙去洋三元四角、該部因事關商業信用、特派員查明、並無此行、現正嚴行追究中、該部以商民協會醬園業分會、昨日開成立大會、由張綱同志出席演講、又該部鑒於商人不能振作之積弊、苟不剷除、爲商人永遠之禍害、並聞該部將發表告上海人書、促醒商人自覺云、

○二區十六分部○

該分部於二月十二日下午二時在大吉路該分部內開黨員大會改選執行委員、出席者十六人、邢琬主席、張輝軍紀錄、主席報告開會宗旨、市黨部代表楊守中同志報告（國際外交情況）、區黨部代表報告（最近黨務政治軍事等情形）、改選執行委員、由市代表監票、區代表請票、當衆選出張輝軍、陸士奎、顧有祥三人爲執行委員、唐月仙、施兆與爲候補執行委員、選舉初選代表、當由主席宣誦選舉條例、及選舉須知、結果、選出邢琬、張輝軍、楊松林三人爲複選出席代表云、

上海縣黨部總理紀念週

上海縣黨部昨日上午九時舉行第六次總理紀念週、到二十餘人、由周寒梅主席、行禮如儀、

主席報告黨務 略謂過去這一週、可以說是本黨中興的起點、很值得我們紀念、現在先把中央黨務來講、四中全會自二日開幕後、共開會議四天、一切根本大計、都已切實決定、其他次要問題、併交常務委員會辦理、而從前甯漢兩方決議案、交由中央執監委員會與常務委員會聯席審查、以定去取、又國府人選、中央人選、以及軍事委員會人選、都已推定、且爲實行四權起見、將增考試委員會等、至第三次代表大會日期已定八月一日、如此黨國要圖、均已釐定、我們做黨員的只要切實地舉行好了、講到各地黨務、在過去一週內、可以說都處在停頓的狀態中、因爲進行的方針、有待於四中全會的解決也、現在四中全會既已順利的開成、一切方針、又已決定、各地黨務、當能隨之進展、所以黨國前途、是很可樂觀的、

胡乃文報告政治・略謂國內方面・自從四中全會開成以後、政治便走入光明之路、如國民政府組織精確、規定各種委員會、如考試委員會等、今將添設、爲實行總理四權之預備、各部部長以及各種委員、亦已漸次產生、其餘未產生者、蓋有待於吳胡諸同志之回國也、精審之組織、既已規定、復有舉國賢才、以董其事、故將來政府方面必有猛進突飛之一日、重可樂觀者也、江蘇省政府近來亦有精神、如各縣縣長規定縣長考試制之實行、乃其犖犖大者、上海方面、亦有進步、總之國內政治將隨黨務而漸次發展、此可斷言者也、**國際方面**、最足注意者、厥爲日本之選舉、我們很希望民政黨能占勝利、因其願與弱小民族攜手也、其次俄國黨派紛競、亦値得我們注意的、

姚垚報告軍事 略謂軍事可分二方面觀察、（一）北伐（二）討共、對於北伐計畫、近來蔣介石與馮玉祥在徐州會議、商量軍事方針、于最短期間當能大張軍旅、直搗幽燕、在四中全會中央定于三個月完成北伐、這層當能實現的、因爲奉魯軍閥殘殺肆虐、爲所欲爲、北方人民恨入骨髓、所以民心既失、不難一鼓蕩平也、至于討共方面、比較困難、因共徒有多少年之歷史、但我們倘能同心協力、一致奮鬥、則共徒之敉平、在指顧間事耳、還有一層、軍隊要明白主義、方不致變成軍閥、這層軍事領袖、亦已覺悟、此是很可欣幸的、但尤有要者、軍事過後、當加以工作的訓練、不然必被共黨乘機混入、總之、軍事與政治黨務有密切關係、要軍事勝利、同時亦要黨務政治優良、而要黨務政治軍事的勝利、則宣傳主義、實爲我們最要緊的工作云、

○又訊○

上海縣黨部昨日下午二時舉行第八次執行委員會、討論進行事宜、到鈕長耀、周定梅胡雄定陳白鍾震之、主席鈕長耀、記錄張庸、首由主席報告上次議決案、及收到文件、旋即開始討論、議決案件甚多、四時許散會、

許廣圻私設黨務辦公處

『設在無錫新世界內　委派各縣臨時委員　應者寥寥依然存在』

據無錫確息、前省黨部臨時執監委員會組織部書許廣圻、在無錫新世界某號、私自設立臨時辦公處、委派各縣市黨部臨時執監委員、並招集該委員等開會、雖應者寥寥、但辦公處仍祕密存在云、

合肥縣黨部委員 電告就職

安徽合肥縣黨部頃致本報電云、上海民國日報鑒、委員等奉中國國民黨安徽省臨時執行委員會委任爲合肥縣黨部臨時執監委員、遵於江日（三日）在合肥縣黨部宣誓就職、備受地方民衆歡迎、進行順利、期於最短時間、努力宣傳、切實工作、促成農工商學各界、組織各民衆團體、以鞏固本黨基礎、除呈報本省黨部外、特電奉達、敬頌黨祺、並盼明教、中國國民黨安徽省合肥縣臨時執行委員[illegible]郁、李仲賓、李慶嵩、婁景芝、石君訥、萬晏南、劉漢、候補臨時執行委員羅恕五、劉炳傳、臨時監察委員李誠安、同叩歌印

蘇省黨部 訓令省總工會

江蘇省黨部、昨發出對省總工會之重要訓令云、爲令遵事、案據總工會籌備委員會祕書長孫士炬面稱、近因本省各級黨務停頓、民衆運動經費、諸多困難、業已召集各縣市工會代表會議、以便解決等語、查民衆運動方案、中央尚未決定、本省黨務、業由本部負責進行、所有召集各縣市代表會議之舉、應即暫停舉行、至經費一項、本部仍當查照原案、咨行省政府轉飭照舊撥給、以維工運、仰即轉飭所屬遵照、是爲至要（下略）、中國國民黨江蘇省黨部、

崑山特委會 召集各公團會議

崑山縣黨部特別委員會、於十日下午五時、召集地方各公團會議、列席者縣黨部特別委員李子一、王達三、王一方、縣農協代表杭菊圃、縣教育協會代表吳粹倫、縣商會代表衛序初、地方款產經理委員會代表李偉儒、主席李子一、紀錄王一方、主席報告、略謂今日請諸位到會、係討論本會修理舊縣議事會房屋問題、查本會自開始工作、至十一月底、每月撙節所得、共計洋一千元、該款曾於本會第十七次常會議決、順備修理縣議事會房屋之用、後以臨時執監會強行接收、致本會一月份經費、被縣政府扣撥、但本會因各公團之一致維持、照常工作、故十二月份一月份之開支、不得不由儲蓄之一千元內動用、且二月份經費、縣政府有公函轉來、根據省府二十七次會議、黨部經費、照縣參議會數目支用、故修理問題、殊難進行、不修理則房屋日益損壞、亦非妥善之計、爲此召集各公團開會、討論修理縣議事會問題、請諸位發表意見云云、當由杭菊圃同志謂臨執會支領經費縣政府應尊重民衆團體以前之公函、不能遽行發放、且特別委員會並未交代、臨執會未便正式領費、李致一同志謂當時因縣政府根據省令、轉令撥付臨執會洋三百六十元、本人當即電問李同志、據云十二月份經費、縣政府撥付本會、一月份縣政府將扣發撥與臨執會、連前共一千元、衆意特委會一月份經費既被縣政府扣撥、則該會修理縣議事會經費一千元應如何設法、討論結果、議決、一、自二月份起至六月份止、照黨部經費原預算、每月一千一百二十元中、每月提出二百元、五個月合計一千元、由產款委員會先行撥付、作爲修理縣議事會房屋經費、如有不敷、由款產委員會設法籌墊、二、修理事宜、由縣黨部款產委員會主持、三、由縣黨部特委會將今日議決案、函知縣政府轉款產委員會照辦、議畢散會、

來件

中央駐滇代表李宗黃 對雲南黨務重要宣言（續）

延至上月三十日、該僞黨部以共黨工具、反革命軍閥唐生智、經中央大舉討伐、又在武漢宣言獨立、認爲共產復活有機可乘、忽懸出市黨部招牌、並偶員大會、議決打倒省黨部籌備處、並利用素來包辦之各團體聯合會、反對爲制止川黔軍入境而開之省民大會、且派出若干人、聲言中央局勢混亂、本省宜取自決主義、分向各界離間、以便爭奪政權、其實中央黨政異常鞏固、滅唐之期、計日可待、當開議中、忽有學生某某謂擒賊先擒王、與其打倒省黨部籌備處、不如直接打倒南京代表云云、一般共產黨徒、極爲狂吠、有某某教職員發言、尤爲激烈、且主張用嚴厲手段、又由某某提議、謂此事關係甚大、宜組祕密委員會、處分一切、最後由主席提付表決、遂通過以上決議、宗黃於兩日之間、連接十餘次報告、當致省務委員馬伯安轉各委員一信、文曰、（上略）前據密報、共產黨有暗殺弟之陰謀、吾人行事坦白、向不注意、惟三十日共黨又在省教育會開會、又有攻擊中央及弟之激烈言論、且有打倒李某之決議、查共黨行爲卑劣、居心陰狠、似此反革命行動、在革命軍範圍以內、當然嚴厲處置、惟客軍入境、應暫忍須臾、請即日飭總務處派武裝衛兵一班、以資鎮壓、而防不測、至要、等語、旋准馬委員復信、謂已告孟副軍長注意、有事請逕商辦云云、

三日下午、據隨員報告、謂有學生在武廟街演說、被兩軍人擊斃等語、宗黃方在病中、並未注意、下午勉到得意春應酬、家人在寓、聞見學生成羣結隊、奔赴教育會、且有打倒某某之語、家人莫測、乃囑宣傳委員周家任前往一查、當爲該僞黨部委員鶴慶同鄉李采章所捕、並擅以各團體名義送交戒嚴司令部、並勒令寫供一紙、原文如下、「十時到接引殿送殷承獻禮物、十二時到施蘭仙公館、得聞關岳廟殺死學生事、即叵翠湖公園報告、晚間聞舅母言、省教育會開會命我到教育會打聽」、此亦毫無嫌疑之可言、李采章假借本人名義、在外招搖、且騙現金八百元、經人來函告發、宗黃存心忠厚、僅登報聲明、以警覺之、爲崇託敝處祕書間接諷示、不料此人懷羞成怒、不以爲德、反以爲仇、竟有此無情非法之舉、殊屬胆大妄爲、人中敗類、是夜十一時、黃已熟睡、旋接市公所及城防部電話、謂學生在街上遊行、聲言打倒某某、槍斃某某、請爲注意云云、此種最新奇惡毒之名詞、鄙人出世以來、誠所謂聞所未聞、見所未見、當即派人出視、謂學生以所死者、係鄙人主使云云、全市聞之所均爲愕然、始悉此等無知學生、覺爲共產黨所殺害、利用、實行其預定之大陰謀、宗黃憤甚、當即電市政張督辦、託其問明省政府、三十八軍、略謂此種行動、是否係軍政當局縱容共產黨反對國民黨、果係事實、本人明日即可出境、不必用此卑劣手段、四日侵晨、即召集本處隨員及省政府派來招待之副官楊竹修、詳細研議、僉謂肇事之時、本處人員除送禮者外、全體在處、並未外出、並經楊副官竹修切實證明、且以電話、訊問各機關肇事緣由、有謂宣傳學生反對川黔軍入境、被便衣兵殺死者、有所謂宣傳學生聲言打倒圓通派打倒李伯英被軍人殺死者、由前之說、未便懸揣、由後之說、圓通派爲中央所派來、宗黃亦係中央代表、當青天白日旗幟之下，敢於反對中央，以嚴格論、完全係反革命、實有可死之道、若謂由本人主使、試問一二學生之行爲、若果認爲荒謬、何妨加以訓導、至不得已、亦何難執交軍警機關、嚴厲制裁、以吾人在社會之信用、在本黨之歷史、豈肯有此無意思之舉動，稍有常識者、實不屑爲、而謂宗黃爲之、苟非喪心病狂、陰賊險很之共黨、無知無識如醉如癡之學生、何至顚倒是非、淆亂黑白、以致於此、（未完）

寶星香烟

香韻芬芳

趣味濃厚

華商烟公司出品

民黨之民權主義于間接民權之外復行直接民權創制複決罷官諸權

中[illegible]民黨上海[illegible]宣傳部

國民黨之民族主義有兩方面之意義一則中國民族自求解放二則中國境內各民族一律平等

上海中國國民黨特別市黨部宣傳部

教育

民衆教育之福音 ——豫教廳著手編平民課本——
——辦法已擬定——

開封通訊云、河南省教育廳鑒平民課本之重要、擬編平民課本、其編輯辦法已擬定、茲錄下、第一條、本書內容之標準、一、適合平民日常生活、二、培植革命精神、三、授以社會和人生的基本常識、四、增加河南的農村和城市生活的特別材料、五、灌輸科學上的基本常識、六、養成審美的情緒、七、授以衛生上的常識、八、破除封建思想和宗法社會種種惡習、第二條、全書共分三册、每册四十課、教材內容分配如下、日用常識三十課、革命常識十課、自然二十課、社會三十課、衛生八課、審美六課、破除惡習十六課、共計一百二十課、第三條、國音字母仍採用十五年新定第二式、於課前另加說明以便教授、第四條、本書字數暫定一千二百字、每課生字至少五字、最多十五字、第五條、第一册前十八課純授國音字母、第六條、於册正課外酌加練習課目、第七條、本書未編以前先行規定課目詳表、按照教材內容排列程序、交由大會審定後再行編輯、第八條、本書暫定每月編纂一册、每册編定後由大會加以審查、全書編竣再行付印、第九條、本書文字以淺顯簡潔爲主、字句力求美化、第十條、本書係爲河南全省平民編印、教材方面盡力採取河南特有的材料、第十一條、本書排列文字採用橫行、並加新式標點符號、第十二條、本書採用詞類連書辦法、詞與詞間稍爲隔離、以免混淆、第十三條、本書插圖加求豐美、第十四條、本書材料因篇幅有限、勢難詳盡、當另編補充教材、以資參考、

四中大辦民衆教育學校 ——規定簡章通令各縣——

第四中山大學開辦民衆教育學校、通令各縣教育局、選送學員、令文云、爲令遵事、查本大學區各縣民衆教育、推行在卽、所有應需行政人才、及師資訓練人才、有亟須培養之必要、茲爲養成是項服務人才起見、特創設民衆教育學校、每年由各縣分兩期保送學員入校、各學員應需費用、先由該局長籌措支給、一俟八分畝捐起征、卽在各該縣民衆教育經費項下撥還、茲規定該校簡章、令發該局、仰遵照擇優加倍選送學員到校、至該校招考日期、定三月八日至十日、招考地點、在南京本大學本部、開學日期、定三月十二日、又該校校址、擬在南京復成橋工業專門學校、或無錫實業中學、一俟確定、再行通告、仰併知照、（附第四中大區民衆教育學校簡章）、

宗旨 本校以養成本大學區各縣民衆教育行政人材及師資訓練人材爲宗旨、

組織 本校設校長一人、由大學校長聘任、總理全校一切事務、其行政及教學組織、暫分如左、甲、行政組織、總務處設主任一人、主持左列各股事務、一、註册股、二、文書股、三、會計股、四、事務股、五、圖書館、乙、教學組織、教務處設主任一人、主持左列六系教務、每系設主任教員一人、一、教育行政系、二、城市教育系、三、鄉村教育系、四、文藝教育系、五、生計教育系、六、公民教育系

課程 本校課程內容學程如左、甲、基本學程、一、黨義及公民訓練、二、教育學術概論、三、社會科學概論、四、自然科學概論、五、國語及注音字母、六、民衆心理、七、體育及衛生、（附公共衛生）八、樂歌及游藝、（附民衆游藝）乙、民衆教育學程、一、民衆教育概論、二、民衆訓練問題、三、民衆文藝教育、四、民衆生計教育、五、學校式民衆教育、六、社會式民衆教育、七、民衆教育行政、八、千字課教學法、九、各科教學法、十、民衆教育測驗及統計、丙、分系研究學程、一、教育行政系、甲、研究論文、乙、討論行政問題、子、縣教育局擴充教育課之組織行政、丑、縣民衆教育促進會之組織行政、寅、民衆師範學校之組織行政、二、城市教育系、（甲）研究論文、（乙）討論城市民衆教育問題、子、城市學校式民衆教育問題、丑、城市社會式民衆教育問題、三、鄉村教育系、（甲）研究論文、（乙）討論鄉村民衆教育問題、子、鄉村學校式民衆教育問題、丑、鄉村社會式民衆教育問題、四、文藝教育系、（甲）研究論文、（乙）討論文藝教育問題、子、民衆文藝教育之材料問題、丑、民衆文藝教育之方法問題、五、生計教育系、（甲）研究論文、（乙）討論生計教育問題、子、民衆生計教育之材料問題、丑、民衆生計教育之方法問題、六、公民教育系、（甲）研究論文、（乙）討論公民教育問題、子、民衆公民教育之材料問題、丑、民衆公民教育之方法問題、

訓練 本校訓練以精神知識和技能三方面同等注重如左、（甲）精神訓練、本革命精神作人格修養、使學生有服務民衆之決心、具犧牲奮鬥之毅力、培養分工合作之習慣、其辦法分一、個人修養、二、小組修養、三、全體共同修養、（乙）知識訓練、本創造精神、作學術研究、講習基本學程、以立研究民衆教育學程之基礎、講習民衆教育學程、以作分系討論問題之根據、且提出論文、以引起學生之研究興趣、並使學生練習研究方法、其辦法分一、講習學程、二、討論問題、三、研究論文、丙、技能訓練、本科學精神、作實地練習、先觀察各種實施方法之表演、再實地練習各種民衆教育方法、其辦法分一、參加識字運動、二、觀察表演民衆學校、三、協助辦理模範民衆學校、四、辦理本縣民衆教育兩期、（每期半年）子、各縣學員在修畢第一學期課程之前、應商同本縣教育局長、擬定本縣第一期辦理民衆教育計畫書、呈由本大學核准試辦、丑、各縣學員、每期在本縣試辦民衆教育之成績、得由本校考核、認爲本員之修業成績、寅、各縣學員在辦理本縣民衆教育期內、對於本校應負左列責任、一、每月寄呈工作報告一份、二、辦理本校委託事項、卯、各縣學員在本縣辦理民衆教育期內、應隨時紀錄工作上之得失經驗、並彙集種種困難問題、附述解決方法、以作研究論文及討論問題之參考材料

入學資格 不分性別、凡具左列資格之一、年齡在二十歲以上、四十歲以下、經本縣教育局保送者、甲、大學本科肄業一年以上者、乙、師範學校本科畢業者、丙、高級中學師範科畢業者、丁、高級中學或舊制中學或甲種農業工業或商業學校畢業曾任教育職務一年以上者、

名額 暫定一百四十名、其分配按各縣教育經費之多寡定之、另表規定、（查民衆教育學校各縣保送學員第一期名額表、總計一百四十一人中、上海、吳縣、常熟、武進、無錫、南通、如皐、等縣每縣四人、松江、太倉、青浦、寶山、崑山、江陰、寶應等縣每縣三人、其餘各縣每縣皆定二人、）各縣保送學員、按表加倍保送、經本校考試合格、人數未能足額時、由本大學訓令該縣教育局重行保送、

入學考試 入學應試科目如下、黨義、國文、常識、教育、口試、體格檢驗、入學考試應繳各件如下、畢業證書、服務證明書、縣教育局保送書、最近四寸半身小像、（相片勿黏硬紙、背後須由本人署名、本縣教育局蓋章、）

待遇 凡現任教育人員、因入校肄業而中止其服務者、仍由教育局給予原薪、旅費由教育局支給、入學時應繳各費、統歸自理、凡非現任教育人員入校肄業旅費、及入學時應繳各費、統歸教育局支給、學員無故中途退學、縣教育局得追繳一切薪給費用、

繳費 學費免繳、膳費每月六元、宿費每學期八元、講義費二元、雜費六元、均於入學時繳清、

畢業期限 本校定兩年畢業、分爲四學期、第一三兩學期在本校講習研究、第二四兩學期、在本縣實地研究、所有成績、經本校認定合格後、由本大學給予畢業證書、

附則 本簡章經本大學核准後、頒布施行、

江甯教育局之六項設施 ——本學期最低限度——

江甯縣教育局、鑒於擴充教育、極關重要、雖有兩種阻力、一、設置方面、二、經費方面、現在仍多牽掣、但願能排除困難、積極進行、茲悉其擴充教育課、擬定本學期實施方法、計有六項、一、設立社會教育機關三所、甲、民衆圖書館、設在第一學區、乙、博物館（特別注重農事）設在第二學區、丙、公園或體育場設在第三學區、二、開辦民衆學校、計第一區五校、（燕子磯、堯化門、笆斗山、南陽山、馬君平）第二區五校、（秣稜關、土橋、祿口、花神廟、龍都）第三區五校、（江甯鎭、陶吳鎭、螺絲橋、所街、北華營、三、組織合作社、內分二種、甲、消費合作社、乙、信用合作社、丙、運銷合作社、（此事由局指定堯化門實小担任辦理）、四、各校一律設置壁報或揭示板、披露時事重要消息、及鄉土常識資料、五、各校須定期舉行各種講演會及展覽會、講演會分時局講演、業務講演、競爭講演三項、展覽會分兒童成績展覽、鄉土資料展覽兩種、一生產及消費調查（表式正在擬訂）此外如舉行巡迴講演、以期喚醒鄉村民衆、征集各地俚歌、以便塡製通俗詞曲、凡此皆係江甯鄉村教育從來未有之事業、間在行政當局方面、仍因經費限制、亦能實現其種種計畫、認爲此僅本學期中最低限度之設施云、

蘇州將開辦民衆教育館 ——地點在元妙觀——

蘇州市政籌備處教育科、爲改進建設本市之教育事業、普及社會民衆教育起見、特建議將城內元妙觀壽星殿舊址改建民衆教育館、以應社會之需要、救濟市民智識之饑荒、已於前日派員前往接收並丈量地積、其已擬定計劃、內容共分四部、（一）藝術部、（二）圖書部、（三）演講部、（四）科學部、開擬先開辦圖書演講二部、至藝術及科學方面之事物凡已具備者、暫分配於該兩部分、並酌量情形添設問字處、以使參觀者得有咨詢析疑之機會云、

常熟教育界引起重大糾紛
問題——兩校之分合 事實——沈局長倒地

常熟公立一校與縣立女校、於去夏中小學教育計劃委員會議決合併一校、並由教育局呈請第四中山大學行政院核准在案、嗣以校長問題曾發生糾紛、現任教局長沈承烈、以公立一校男子部抗不交代、無法接收、乃呈請四中大行政部劃分、近接復令照准、並發表兩校校長、公立一校全體教職員到局質問、各教職員未得解決、擬請沈局長同至縣政府請示、沈局長卽呼毆打局長、同時倒地、因此而引起重大之糾紛、據吳公耐縣長云、一公問題、因劃分引起糾紛、事前曾請沈局長愼重辦理、以後並未與我接洽、現事涉司法範圍、未便參加意見云、未悉將來如何解決也、

國立藝術院址卽日接收

▲滬地報名專人負責

大學院最近在西湖創辦國立藝術院、並指定羅苑爲院址、由該院長林風眠總務長王代之前往接收、已早誌各報、惟以羅苑駐有軍隊、曾由林王兩氏極力交涉、幷電大學院蔡院長轉函軍事委員會飭該駐軍從速遷讓、茲聞此事已由蔡院長向軍委會交涉結果甚爲圓滿、現該駐軍已接到訓令、想一二日內卽可讓出、故日來正由該院總務長、就所有院址、從事籌劃、院長林氏、因滬地諸事須待接洽、現仍駐滬、至該院招生報名、早規定上海南京西湖三處、該院以上海交通便利、報名者必多、除借定霞飛路一〇九二號國立音樂院爲報名地點外、每日並派人專事前往該處、按時辦公、以便報名者對該院有所詢問云、

世界語學會會員大會 定期舉行

上海世界語學會會員大會、本係每年四月間舉行一次、但去歲因時局影響、未能舉行、本月五日、該會常務委員會特議決將本屆會員大會提早舉行、當卽推定黃尊生莫紀彭梁永弦黎維岳胡愈之陳兆瑛孫義植周澤徐耘耕馬一鐸王魯彥索非鍾錦濤鍾憲民十四人爲本屆大會籌備員、日昨籌備會議討論結果、決定本屆會員大會、於三月十日十一日兩天舉行、所有大會地點節目、以及外埠同志來滬之招待、已由各籌備員分別担任接洽進行云、

上海法大昨日開學

▲陳校董報告 ▲鄭校長訓詞

本埠法政大學、昨日上午舉行開學典禮、師生濟濟一堂、首由鄭校長致訓詞、略謂本人自擔任校長以來、對於同學學業、非常注意、本學期中添聘國內政法學專家多人、擔任專任教授、甚望諸同學努力學業、以期造成有用之材、爲異日黨國之用、至本人因另有使命、不久出國、然關於本校種種前途之建設、以及爲諸同學將來或出國深造便利起見、亦爲此行使命之一種、總之在職一日、卽負責一日、至日來外間搗亂之徒、屢在報端造謠、破壞本校名譽、此事校董會自有正當解決之途徑、諸同學儘可安心向學云云、次由校董會代表陳德徵報告、略謂日來外間有人登載啓事、故意破壞本校、校董會方面、深恐學生方面、生無謂之疑慮、故由鄙人前來解釋、請到沈儀彬、定卽徐謙變相、一而二二而一也、今請言徐謙、彼係提倡所謂基督教救國主義者、過去兩三年中依附共產黨、以作政治之活動、又日昨新聞報南京短簡、載有『孫主任查獲共犯何兆芳一名、匿寓西成旅社、并搜出種種證據、及與徐謙鄧演達有關係之函件』云云、據此以觀、可知徐謙爲有重大嫌疑之共黨徒、如此之人、決不足以表率人倫、爲最高學府之師長、至本校自去歲四月間經上海特別市黨部東路軍前敵總指揮部政治部發覺徐謙有拍賣校產接濟共產黨嫌疑以後、經政治部查封、五月始、初由上海特別市黨部派黃惠平冶欣冶售會同教職員及學生會代表三人、共組織校務維持會分呈政治會議上海分會及東路軍前敵總指揮部政治部批准接管、嗣又推黃惠平張知本桂崇基楊杏佛蔡鼎臣等五人爲委員、呈請政治會議上海分會加委、旋由政治分會議決於暑假期間、借與黨務訓練所辦學三個月、該所結束後、仍由校務維持會主席黃惠平、呈請上海特別市黨部繼續開辦、當奉批准、一面向中央所派之保管員黃膺白潘宜之湯濟滄三人商請接收校舍及一切校具等、並由維持會推選易培基黃郛潘宜之郭泰祺褚民誼鄭毓秀蔡鼎臣冶售及鄙人等十一人爲校董、成立正式校董會、呈請國民政府教育行政委員會備案、再由校董會推舉張知本黃惠平爲正副校長、嗣因張黃因事辭職、乃由校董會改推現任校長鄭毓秀負責辦理、據過去法律手續以觀、是徐謙欲再圖佔據、本校祇能向政府及國民黨起訴、今彼自知法律進行、已毫無理由之可言、迺極力圖消極之破壞、並登載啓事、警告同學勿課繳學費、其意不啻謂諸同學向本校指定銀行繳費者爲誤、反之卽無異於說向霞飛路徐沈私人處繳費者不爲誤、則其私衷已昭然若揭、殊可笑也、故此事諸同學可無庸過慮、總之、此種對外交涉、校董會當負全責、請諸君努力學業云云、次由總務主任陳彬龢、政治科主任樓桐孫報告教務行政事宜後、散會、

「中法」復課
中等科…全體返校 專科…將送比留學

中法工專離校學生會、前爲反對法人單獨處理母校及全體同學復課起見、曾派代表魯祖周謝子瑜赴京接洽、茲悉該代表等已於日前返滬、據稱在京時頻謁大學院蔡楊兩院長及褚民誼等、結果褚氏卽日就校長職、赴法後由李宗侗主持一切、中等科學生全體返校復課、專科學生、暫在中國公學肄業、大學院核准之常年經費四萬元、照舊撥給、至專科學生完成學業辦法、已由吳稚暉李宗侗二君、與該會代表謝子瑜楊乃俊吳運憲等於十一日午前在褚宅商有頭緒、可望先後送比留學云、

短訊

上海中學業於二月八日開學、九十兩日繳費、十一十三兩日註册、本日上午十時舉行春季始業式、明日起卽正式上課、又該校實驗小學及鄉村實驗小學、均已開課多日、鄉村師範部、亦於十二日開學、前日上課、

總商會商業夜校、自得徐校長主持碩畫、周教務長之悉心臂助、校務益見發達、茲聞本學期自開校以來、新舊生已有三百六十八人之多、所聘教員、均係大學畢業名流、本學期又添聘東南大學士謝君景初、之江大學文學士周君天承爲英文教員校舍方面、亦力求改良、昨已正式上課、開高級正科四五六七班、尙有餘額數名、有志求學者可前往報名、

西門勤業女學、於昨晨十時開學、學生報到者二百餘人、教職員到者、有謝英伯姚士宜吳寶珍徐仁鎔朱粲會鈿等二十餘人、由校長朱劍霞及各職教員訓話、定十六日上課、

康腦脫路上海學院設立之上海小學及上海幼稚院、本屆學生宿舍、已完全遷於膠州路潘園內以冀適應小學生之自然生活、並聞上海中學、已於昨日開學、

靶子路崇業里明德學校、昨日上課、開校長吳孟炎、對於校務、擬力求精進、

西門外大吉路上海工程繪圖專修夜社、由陳公達君主持、現已籌備完竣、着手招生、

籃球會各隊之戰績
昨晚三組比賽結果

〇體育特訊〇

上海籃球聯合會、昨晚有三組比賽、結果如下、一、甲組滬江勝同濟、上半時滬江十七分、下半時滬江二十四分、同濟十七分、合計爲四十一與三十二之比、裁判員錢一勤、二、乙組青星勝幼級、上半時青星十五分、幼級九分、下半時青星十八分、幼級三分、合計爲三十三與十二之比、裁判員吳邦偉、三、乙組猶太勝爭進、六十三比八、裁判員蔣湘青、

籃球會重訂比賽之秩序、已於昨晚完畢、暫時告一結束、嗣後仍依照原定秩序表比賽、今將甲乙兩組已往之戰績、列表如左、以觀各隊實力、

甲組

隊名	已賽次數	得勝次數	失敗次數	得分
青光	七	七	〇	一四
滬江	九	七	二	一四
強華	七	六	一	一二
美公	九	六	三	一二
同濟	九	三	六	六
臘克司	八	二	六	四
麥令司	八	二	六	四
紅隊	九	一	八	二

乙組（一）

隊名	已賽次數	得勝次數	失敗次數	得分
猶太	四	四	〇	八
全黑	四	四	〇	八
曉星	四	四	〇	八
聶斯	五	三	二	六
全白	四	三	一	六
慕爾	五	二	三	四
民立	六	一	五	二
全藍	四	〇	四	〇
爭進	六	〇	六	〇

乙組（二）

隊名	已賽次數	得勝次數	失敗次數	得分
青星	四	四	〇	八
儉德	四	四	〇	八
晨隊	四	二	二	四
幼級	五	二	三	四
黃隊	五	二	三	四
紅星	四	一	三	二
羣進	四	一	三	二
上中	四	一	三	二

旅客注意！
行李上落 發生問題
搬場汽車 解決一切
車租每一小時大洋四元
自動電話中一八八七七
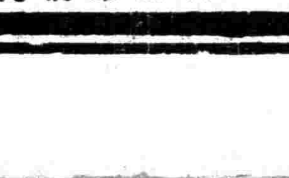
（四）
河南路橋堍

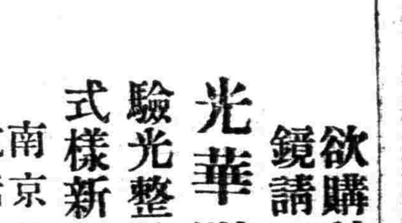
欲購科學合光之眼鏡請至
光華眼鏡公司
驗光整確 品質精良
式樣新穎 價格從廉
南京路大慶里口
電話中六八九六

大世界游覽儲蓄部存款章程

（甲）活期儲蓄 大洋一元卽可儲存滿一百元期足一個月者贈遊券一張多則類推利息按月七厘每半年復利一次

（乙）零存整取 每月存洋五元（每戶五十元爲限）月贈游券二張定期三年期滿取本利洋二百十元六年者五百廿六元九年者九百十二元

（丙）整存零取 ▲祗贈遊券不計利息 一百元爲一份（每戶以十份爲限）定期一年每份每月贈游券五張多則類推期滿還本二年者月贈遊券六張三年者月贈遊券七張

（丁）整存整取 ▲既贈游券又給利息 存洋一百元月贈游券二張定期一年期滿取本利一百十元二年者一百廿四元三年者一百四十元五年者一百八十元

（戊）逐月付息 存洋一百元逐月付息月贈游券一張定期一年每月支息八厘三年者九釐五年者一分

（己）對本對利 存洋一百元定期七年到期取本利洋二百元每月贈游券二張多則類推

（庚）子女嫁娶 存洋二百元定期十五年備將來子女嫁娶之費期滿取本利洋一千元每年贈游券四十張

（辛）長分存款 存洋一千元定期十年年息八釐贈長年游券一張

◉注意 本儲蓄部辦公時間下午二時至十時（電話）中央六〇七一號

本埠新聞

總商會電陳革新政治綱要

根據歷史民情 導揚民生主義

廢苛稅 禁聚斂 清除共產理論

總商會昨發通電文云、南京中央黨部國民政府財政部長江蘇省政府上海市政府鈞鑒、暨各團體各報館均鑒、恭讀中央四次全會宣言、宏猷遠謨、經綸萬端、秉承總理遺教、確立黨治方針、下風遜聽、薄海臚歡、惟自民國建立以還、連年戰爭、干戈擾攘、兵燹所經、農廢耒耜、工輟繩墨、商絕貨賄、風離載道、生產蕩然、社會經濟、已瀕於山窮水盡之域、及今而言建設、自首重國民經濟生活、惟建設之道、不在改絃易轍、取革命方式、要在維護培植、令其逐漸恢復、政府提倡於上、小民專力於下、則社會生產、自能漸有轉機、昔衞文公大布之衣、大帛之冠、務材訓農通商惠工、朞年之間、成效大著、謂宜**遠法古人明訓、近遵總理遺教、根據歷史民情、導揚民生主義、所有一切苛捐雜稅名目、掊克聚斂政策、概行廢除、舉凡含有共產理論、分化策略、煽惑階級運動、以破壞生產秩序爲目的者、明令禁止、庶幾經濟復活、國力充裕、**爲獨立自強之始基、得實際正確之效果、敝會忝屬商業團體、思慮所及、敢貢一得、伏候採擇施行、上海總商會叩元、

整頓路政之提案

規定軍運用車 限制專車免票

希望長上以身作則

交通部參議趙鐵橋、昨向國民政府交通部呈一重要提案、規定軍運用車、及限制專車免票、其原文曰、爲提案事、竊惟路政命脈、全繫車輛之有無、養路源泉、純持運貨之收入、今我國國民政府管有之鐵路、悉經軍閥重鉅之摧殘、破壞滋多、竭蹶彌甚、苟不早爲之所、積極整治、卽將立成廢路、危機實逼目前、迺查去歲以還、滬甯滬杭各路情形、混亂已極、流弊叢生、扣車既層見疊出、專車掛車、尤紛往沓來、路局失調度之權、路員疲供應之命、客貨雖充、欲輸無術、此其弊一、武裝同志、祗憑徽章、以豁車費、從政職員、復藉機關、以取免票、馴至每次開車、頭二等座盡屬無票免票之人、高踞其間、彼眞正出資之旅客、反趦趄側足、求一安身之位、而不可得、故稍狡獪者流、或亦輾轉假借徽章、而求免票、以圖其享省費之利、此其弊二、職此二弊、愈演日廣、營業之衰頹益甚、路局之虧耗愈深、祗就滬甯一路而論、從去年陽歷五月起、截至陽歷歲除止、僅僅六七個月、據該局報告、凡掛車與免費票之數、値竟達四十餘萬之鉅、而扣車及影響營業之損失、尚不計焉、際此民生凋蔽之日、一路歲入、久苦支絀、年損百萬、失豈能堪、是以去秋王部長目擊斯狀、惄焉殷憂、商請蔣總司令申令限制、行之旬日、免票之風、頓去太半、而滬甯路逐日收入、立增數千餘元、詎知政局小變、總戎遠引、煌煌典令、瞬成具文、九切之功、虧於一簣、凌替之象、又復舊觀、夷及於今、蓋已危瀕累卵、路政有一蹶不振之勢矣、竊思先總理建國方略、首以發展交通爲重、本黨軍同志、皆嘗熟研主義、斷不惜此戔戔之費、而悖素所信仰之懷、況在干城領袖、擐甲健兒、爲民伐罪、轉戰千里、庶應所照、萬姓歡騰、所望維護路政、謀利民衆者、當較他人爲尤篤、從以愈彰、紀律之嚴明、更增勇潔之榮譽也、鐵橋有鑒於是、因念本部職掌交通、誠宜於此四次全會已開之後、黨國中樞鞏固之時、呈請政府會同軍政各機關、共籌整理補救之道、對於茲後軍運、如何迅捷、乃能適應戎機、而省各軍自行扣車之煩、對於開掛專車、如何限制、徽章免票、如何革除、乃能公私兩益、而達發展交通之望、伏思所以轉移關鍵、應自長上以身作則、假使中央委員統兵司令以及國府當局、悉能購票登車、不肯稍涉含渾、則於潛移默化之中、定見風偃雲從之效、將不待教令、而自趨感格、試觀歐美各邦之路政、公卿揆二、待遇無殊、而最近日本首相田中、每有行動、且隻身購二等車票、雜稠入廣座中、恬然不以爲怪、清風亮德、允有足多、路政之善、尤可概見、然則以吾黨深明大義之同志、夙抱爲國犧牲之熱忱、又曷肯示愧於人、以貽白圭之玷、敢信規章旦布、夕卽陋習咸蠲、設萬一揆諸情勢、免票實難盡廢、亦宜畫一授受、規定件質、以汰汎濫凌亂之弊、庶幾車輛足而營業豐、漏巵塞而路款裕、救路便民、實視此舉、亡羊補牢、事不容遲、是否有當、及應如何分別釐訂辦法之處、謹此提請部務會議公決、

吳淞重修火藥庫房

吳淞砲台各營房暨火藥庫等房屋、均已年久失修、破漏甚多、年來政費竭蹶、當然無力重修、故兵士所住之營房只好勉強住居、惟火藥庫以地面太形潮濕、火藥必致變性、關係防務匪淺、龍師會司令因於昨日派員查勘估價呈請南京軍委會撥款重修

代華烟廠請命

提倡國貨會

上海市民提倡國貨會昨電南京國民政府財政部鈞鑒、南京國民政府財政部變更稅則、此次財政部變更稅則、對於華商烟廠營業驟受影響、查華烟原料來自外洋、於進口時已完納正附奢侈稅連二二五統稅共計値百抽三二五、外貨進口、無須完納原料稅、合計之値百抽二七五而已足、是外烟可暢銷無阻、而華烟將無立足餘地矣、且此次華廠存積舊有印花、爲數獨多、元氣已喪、敝會爲華商命脈計、爲數百萬工人生活計、不得不直陳利害、此後大部對於華廠如何變通、舊存印花如何補償、華商獎勵如何辦法、均請照示大衆、以蘇商困、上海市民提倡國貨會叩覃、

僑務局長明日招待新聞界

▲聘定十八區顧問

僑務局長鍾榮光、定星期三（十五）晚在新新酒樓招待各報各通訊社記者、屆時當報告僑務局經過情形、及國外僑民近況、又鍾局長爲促進僑務行政起見、特聘請十八區顧問、美國林森、加拿大黃惠龍、墨西哥胡爾佳、巴那馬及中美洲鄭朝傑、祕魯與南美各國霍熾堂、古巴西印度周啓剛、安南鄧振武、暹邏蕭佛成、印度緬甸張永福、英屬南洋鄧澤如荷屬南洋黃奕澳洲與南太平洋各島郭標、檀香山鍾宇、菲律濱吳紀球、日本馮自由、俄國胡漢民、西歐褚民誼、南非洲謝食讀、

市政府消息彙訊

▲訂期舉行植樹典禮 農工商局規定陽歷三月二十一日爲植樹節、並由市政府會會議議決、由宣傳科公安工務兩局會同農工商局、籌備植樹典禮、

▲訓令職員不得兼職 市政府通令本府各科及各局職員、不得兼任報館訪事、如有現兼訪事者、聽其去擇去就、辭去一方職務云、

農工商局定期集議絲廠借款

▲十六日下午二時

本埠各絲廠去年營業瀕於絕境、無力主持、會經特別市農工商局呈請市政府核轉國民政府准予撥款救濟、嗣經國民政府發交財政部核准、令飭江海關監督轉商稅務司迅就關款項下照撥一百五十萬兩、以維絲業、農工商局以借款支配保證償還等辦法如何辦理、有預先磋商之必要、擬定本月十六日下午二時召集各方派員會議公同討論、聞已函致江海關監督及總商會屆時派員列席、並令絲廠協會推舉負責代表二人參加協議、

▲籌集市政設計計劃 市政設計委員會、原定計劃、於二月底、將設計方案議妥、以便進行、現在限期將至、昨已由市政府通令各局、將各組計劃書、從速送會、以資結束、

二七紀念結束會

▲京粵路工識來電

京漢路「二七」慘案紀念籌備處、昨召集全體籌備委員開會、結束一切、計收到經濟科華斌洋一百六十元、陳國樑洋四十元、施乃波洋十元、程杜海經手製茶工會洋五元、又朱潤斌經手製墨工會洋四元、徐半凝洋一元六角、于大公洋十四圓二角、共計收到各經手捐到洋二百卅十四元、又小洋八角、除已結束各項開支共洋二百卅十九元三角二分半、尙欠房租電費及役夫雜費會場損失照相又發寄各工會宣言郵費等項、亟待開支、需款甚殷、已催令經濟科趕將未收到款項卽日催齊交會、俾便結束公布、並今日接到漢口快郵代電、已飭文書科起稿發通信社刊登、所有此次紀念會各項文卷、由庶務封固保存、詳細情形、待後印寄、於五時議畢散會、附錄京粵鐵路職工指導所快郵代電云、『此間全體工友熱忱舉行紀念、並將有關繫之重要提案、電請中央分別施行、請全國各級黨部各團體一致贊助、及附寄宣言二百份代轉各工會、茲將電文附錄、南京中央黨部國民政府各委員鈞鑒、京粵兩路職工於「二七」紀念提議通過三案、一、請頒布「二七」爲中國勞働節、二、撫恤死難家屬、三、獎勵本黨忠實職工、以上三案、謹懇鈞部依據黨綱提倡勞工本意、分別飭辦、感戴無旣、京粵兩路職工「二七」紀念會叩、

魚行外佣取銷

▲爲雙方並顧 得抽收行佣七厘

商民協會魚業分會因魚業敦和公所以魚行友誼會名義向攤販徵收一分外佣、呈請農工商局核辦停止徵收、當經該局令飭敦和公所停止徵收、並於十一日召集雙方負責代表到局問話、由科長馮柳堂科員陳冷僧列席、敦和公所到有代表方椒伯方國樑等八人、榮攤業分會到有代表應夢生勵瑞興等六人、敦和公所願遵令停禁徵收外佣、但開支浩大、營業困難、攤業會則以攤販皆係無力小民、生計艱難、亦應顧全、以及魚行買賣手續並夥友待遇攤販不當之處、均應切實整頓、當經該局代表決定自停止徵收外佣後、敦和公所得向攤販於冰鮮及客貨兩項每元徵收行佣七厘、以前議而未行之貼費問題取消、並責令魚行將買賣手續及待遇攤販切實整頓、務必良善公正、新行佣准予自二月二十一日起開始抽收、並顧全魚行營業上計算免生窒礙起見、在新佣未抽收以前、暫准照原狀辦理、雙方代表均各允洽簽字、卽由該局令知榮攤業會敦和公所遵照辦理、

航界特訊

易紈士已定十七日北返

甯紹輪闢滬甌新航線

又將有世界旅行團到滬

▲本埠昌興公司昨得澳大利亞皇后輪來電言、船中載有**美國世界游歷團團員共三百十六名、准定十六日早進口、九時至虹口北棧上陸、**各團員到申留覽滬市三十小時、該公司已代雇汽車人力車三百輛、供各團員乘游、龍華江南廠統須往觀、十七日下午四時、各團員便下澳后號輪離滬直放秦皇島轉赴京津遊歷三天、再經韓國往日本回美、**易紈士總稅務司已定乘此輪赴秦皇島回北京、**

▲甯紹輪船公司之甬興已修竣、長江暫不開航、**該公司特在溫州添開新航線一條、卽以甬興輪開行此路、頭班已開、與招商局輪互競滬甌貨運云、**

▲日本海軍省派特務艦鳴戶等、裝載駐華日海軍應用物品來滬、該艦行至彥島遇大風、梅峽擱淺、當發無線電求救、海軍省已令祐勝海元兩輪馳往援救、茲聞該艦已經拖出淺灘矣、

舊俄僑民註冊

特派江蘇交涉公署昨發通告云、一、舊俄僑民自去年十二月十五日起至今年現在止、所有來署請領新註冊及換新註冊者、均已辦齊、可於本月十五日持本署收條來領、二、舊俄人如有本年未來換新註冊者、務於本年三月三十一日以前來署更、換過期罰洋兩元、三、蘇俄僑民新註冊早已辦齊、可卽日持收條來署領取、特此通告、

商標註冊須知

外交部訓令郭交涉員云、略以前據該交涉員呈稱、阿樂滿律師函詢已在北京註冊之商標、能否概予承認、而不再由國府註冊、呈請鑒核轉咨財政部查照核復去後、茲准咨復內開、查國民政府公布全國註冊局註冊條例第五條、原文有在民國十六年五月以前、已經北京政府註冊者、應自本條例公布日起三個月內向國民政府註冊局補行註冊、換取執照之規定、是已在北京註冊之商標、仍應向國民政府註冊局補行註冊、毫無疑義、相應咨復卽請查照飭由江蘇交涉員轉行該律師知照等因、准此、合行令仰該交涉員卽便轉知該律師阿樂滿爲要、此令、

納稅會惹起反響

商總會定期討論增捐

上海各路商界總聯合會、昨接山東路愛多亞路兩商界聯合會來函云、爲租界納稅華人會解決非法增捐事、敝會以此事未經全體商民暨華市民同意、認爲不滿、特對市民宣言曰、『上海市各界民衆均鑒、公共租界工部局於去年八月間提議增加二釐巡捕捐、經各界竭力反對、一致拒付、當時民氣激昂、不可嚮邇、大有犧牲一切生命財產、而誓不繳此非法增捐之概、並蒙納稅華人會仗義執言、以代表上海租界納稅華人之資格、出任調停、曾幾何時、忽與工部局祕密妥協、改二釐巡捕捐爲額外捐、以六個月爲限期、並揚言以華董席致及市民參政權問題爲交換、竟通告市民（在抗議下繳付之、）當時民衆驟聆此耗、深爲怪異、然爲力爭租界市民參政權起見、姑尊重納稅之通告、忍痛勉爲繳付、冀有圓滿之結果、光陰荏苒、一轉瞬間、而六個月之期限已滿、納稅會際此重要時期、應如何切實表示、以副市民之期望、庸知納稅會於此時期竟假作癡聾、不聞不問、遂使工部局暢行侵略、肆無忌憚、公然繼續開征二釐增捐、嗣經各界紛加責難、納稅會無可推諉、又藉詞審查工部局經濟預算案、故縱其行、延至本月十日、竟又以試驗工部局誠意爲名登報通告租界市民對二釐增捐依然（在抗議下繳付之（消息四傳、闔境痛心、夫二釐非法增捐六個月限期既滿、自無存在餘地、不可毅然通告停止繳付、乃殊失市民厚望、況工部局對於期滿之後、忽然推翻前議、是其毫無誠意之點、甚爲明顯、已無接洽談判之必要、何必以此有用之金錢、充作無謂之試驗、而納稅會不惜違反民衆公意、竟創造（抗議下繳付之）之新名詞、以欺世人、既曰抗議、何庸繳付、繳付而曰抗議、誠開所示聞、納稅會既負市民之託付、不能爲市民謀福利而反出此狂悖絕倫之舉動、實不足代表納稅華人之旨意、敝會對此議案誓不承認、並絕對拒絕非法增捐、至納稅會違法之處、應由吾市民一致起而抗爭、以謀吾納稅華人在租界內眞正之福利、幸速圖之、僅此宣言』等語、爲特據理函陳貴會俯納華人公意、本不折不撓之精神、一致起而抗爭、以達最後勝利之目的、事關全租界華市民切身利害、希卽速開緊急會議、通函各路一致主張爲荷云云、聞該總會已決定月之十六日下午七時召集緊急會議、討論辦法、

麗華解雇工友領款

麗華公司解雇糾紛、由市農工商局調停解決後、該公司已遵約將解雇之津貼及丁卯年花紅七百九十八元〇二分於十三日下午二時解送市農工商局、除不得享受津貼之權利外、其餘八人計趙潤生周子石鄧儒林楊逸民周元賀邵景仁吳沙森譚啓鴻均簽名具領完全結束、

工統會消息

上海工統會前日函知各區、工會被選之失業登記委員云、本會爲謀失業工友正確之統計及籌商救濟辦法、業經函達貴區聯會並希推派代表一人來會充任本會執行委員在案、現在會議決對於貴區所派代表充任本會執行委員、須兼任該區登記、並負轉達本會任務之責及調查各工會失業工友之確數、直接呈報本會審查填列登記表分發各該工會、現本會備有登記委員會簡章、由本會統計科備辦、卽行分發各區聯會查照轉飭各工會遵照辦理、相應函達、卽希查照爲荷、

工人總會消息

上海特別市工人總會據華生電氣工會呈據工友王仁章違背會章、並不受執行委員之勸導、請該會嚴行懲誡、卽派調解科幹事傳希榮同志前往調解、該工友自認理由、向執行委員道歉、並承認以後決不再犯、上海市校工會呈請所屬工友在伯特利醫院工作、該院牧師迫工友每晚須上聖經班、工友不願、牧師請公安局拘捕工人、當經捕去工友二人、請求援助、卽派施乃波同志前往二區署交涉、已經釋放、惟該院不允復工、派鮑志正同志向該院交涉、又據調查科報告近日所傳醬業職工會常務委員私吞公款停止會務消息、當經調查並非事實、

各職工會開會紀

▲新新職工會 前日下午二時開執委緊急會議、到執委九人、周良才主席、謂本會遭資方開除執委四人及熱心者數人、以致會務停阻、現在失業問題雖已解決、惟與要求目的尙相去天壤、無奈時局使然、不得不忍痛而已、所幸在職諸同志繼續努力、次開除之執委僅四人、希望陸洪漢同志報告交涉經過、胡同志表示意見、至此主席提出、一、現任在職執委是否繼續負責（各執委非常消極）、二、暫時停頓聽候上級改組、全體通過（善後問題）、一、會所、議決、退租、二、文件傢私、議決、交上級機關保存、三、餘款、議決、甲、津貼茶役工資一月、乙、交三公司後援會結束費十三元、丙、尙餘十三元登報宣布工會經過工作、由張云鶴同志起稿、待手續完畢後登出、

▲紙業職工會 昨晚開本年維持委員會第二次會議、翁史祥主席、由常務科祕書程冠人提出議案、一、擴大會員徵求案、二、創辦職工補習夜校案、三、取締非會員工作案、四、整頓小組案、五、重提新條件案、結果、一、二、三、四、五、項議決付下次組長會議複決、而第二項則關懷工商盛衰職工福利甚大、議決卽日進行籌備、限最短期間開學、

▲北區碼頭第三分會 昨日下午七時開執常聯席會議、王海珊主席、討論經濟問題、由各領工負担、每一廠二元、二廠三元、三廠四元、計派領工解阿三每月津貼洋三元、吳學林每月津貼四元、姜大每月貼三元、周壽生每月貼三元、張建、每月貼二元、郭在坤每月貼二元、劉春幾每月貼二元、邵德五每月貼一元、共計大洋二十元、全體通過、公決前本會經常費、又議去年所規定之維持費、每百份之二者以救濟本會會員、嗣後會員有意外事故、均由此酌量津貼、

總理紀念週

▲市政府 昨日市政府舉行紀念週、祕書長祕書科長及各職員均到、行禮如儀、祕書長周雍能主席、宣讀總理遺著三民主義民權主義第一講完、由俞祕書鴻鈞報告國內外交政治軍事黨務情形、又由曹科長振飛報告本府各重要業務、如通令本府及各職員不得兼充報館訪事、及市長在大東酒樓召集各鄉董接洽接收並整理辦法、並由宣傳科在英文報紙宣傳本府工作、已決定者如工務局擬定三個月內修造各路橋溝之計畫、農工商局擬定三月二十一日爲植樹節舉行植樹典禮、由宣傳科與農工商公安工務等局籌備、教育局添設各市校班級、以便容納學生等云云、

▲縣政府 昨日上午九時舉行紀念週、出席者四十餘人、由江縣長主席、行禮後、主席報告張市長日前赴甯接洽市縣問題、實爲政權劃一起見、並無其他目的、昨晚歸來、據云結果不甚圓滿云、

▲海總部 昨日（星期一）海軍總司令部舉行第三十六次總理紀念週、到六十餘人、李總參謀長主席、秩序如儀、沈乃庚報告政治、略謂、甲、關於黨務者、一、確立黨務計畫案、二、中央黨部改組案、三、整理特別黨部案、四、第三次全國代表大會召集案、乙、關於政治者、子、政治委員會改組案、丑、改組國民政府案、丙、關於軍事者、一、改組軍事委員會案、二、政定軍事系統案、三、改組軍隊政治工作案、三、統一兵工廠案、四、集中革命勢力限期完成北伐案、五、慰勞北伐將士案、尙有其他報告從略、

▲工統會 昨日上午舉行總理紀念週、到全體工作人員二百餘人、主席爲委員陳彬、一、全場肅立、二、向黨國旗及總理遺像行三鞠躬禮、三、讀總理遺囑、全體循聲宣讀、四、靜默三分鐘、五、演說或政治報告、（高持眞報告經濟之籌畫方針、並謂吾儕從事勞動運動一切思想行爲應摒絕浪漫的主宰、而養成紀律化科學化熱烈地燃燒革命底火化云云、次周瑞昌對於會計亦有報告、次安瑞麟周步嚳之會務報告、六、禮成、

▲市公安局 昨晨舉行紀念週、開會如儀、張科員讀遺著、戴局長報告黨務軍事政治及整頓局務等、末黃思九科長局務工作報告散會、

司令部嚴審盜匪

淞滬衞戍司令部前據上海特別市公安局呈解架擄中華路晉康里四號源康夏布莊主人姚善榮之匪犯曹金標等三名、業經軍法處提庭嚴訊、並於本月十三日將姚善榮等及汽車夫殷阿二傳齊到部、以備當庭對質、又昨據上海特別市公安局呈解閘北來家廟路所緝獲之盜犯陳友山三名、及於劫豐仁里念四號施少家之正犯陳富根一名、同日又據第三十七師第一團轉解塘橋鎭保衞團緝獲之盜匪徐巧全等三名、現均經軍法處分別嚴訊、

勤業里案緝首盜

西門內莊家橋勤業里十二號甬人黃玉書家、前日上午十時餘被盜搶劫、當場由市公安局偵緝隊警探及保衞團團員等與匪格鬥、擒獲盜匪王阿毛胡新福戎阿榮等三名、並搜出手槍兩支子彈十粒、解由公安局發交第三科訊辦、已誌昨報、昨經第三科股科長督同股科員將三盜提案隔別研訊、據王盜等供稱、此案係聽從匪居小東門外東方旅館二十六號房間內甬人某甲（係事主之戚）指使前往搶刧等語、戴局長立飭偵緝隊副隊長周根瑞率同特別班探員高萬生偵探李桂孫王天寶等各穿鐵馬甲身藏實彈手槍、前往該旅館緝、詎甲已聞風逃逸、截至昨晚周隊長等尙在內守緝、一面加派幹探前往甬班輪埠查緝、以防該逸盜潛往原籍云、

皖災之最近報告

天不厭禍、饑饉洊臻、尤莫若去歲之懷甯桐城潛山太湖宿松望江六縣水災之慘且重者誠爲亘古所罕見、現上海華洋義振會據安慶六邑義振會最近報告、該六邑災區前遭水淹房屋四萬數千間、沖廢及沙壓未能下種田地五萬餘畝、時値嚴寒、無衣食非振不活者達數十萬人、至縣等素稱地瘠民貧、至如被災老圩皆無大地主、多係自田自種、豐收僅堪餬口、荒年相率逃亡、隆冬已過、破堤缺口既無興修之望、若聽其自然、春水一發、又成巨災、何堪設想、而雪地冰天、封後遺黎、露宿風餐、坐待危亡、更復奚忍、欲籌澈底之策、舍以工代振而無從所惜幅員廣闊、需費浩繁、惟有仰賴各方援助云云、華洋義振會現雖籌募粵振、開皖境適値春荒、青黃不接、遍地災黎、尤在生關頭、情難恝置、並以該縣等受災均在偏僻之區、深恐各界未能容悉、亦願廣代宣傳、力呼將伯云、

助產與產科之爭

▲衞生局呈復市長文

呈爲呈復事、查吾國已往及現在尙未聞有經政府承認專爲造成產科醫生之學校、此種專門學校、則產科醫生從何而出、且十餘年前所成立之產婆學校造成科學的接生者亦屬罕見、則造成產科醫生者更不成問題矣、現張英穀等強欲以造成助產之學校尊其稱爲產科專門學校、按諸世界各國均無此例、凡爲產科專門醫生必先由普通醫科畢業後、再專門研究產科得有證書者、方可稱爲產科專門醫師、若張英穀等無正式醫學校畢業文憑者、則不得稱產科專門醫師、職局所訂管理助產女士章程、專爲取締市上一般自稱爲產科醫生者、究其實不過受科學的接生方法、比無智識之產婆略勝一籌耳、且其出身學校之教課設備教材實習等均遠不如日本德國之產婆、事實昭彰、無從欺人、至張英穀等之呈請將助產女士改稱產科醫生一案、職局前已明白批示無強詞奪理之餘地、語恐淆惑觀聽、開各國所無之先例、職局所擬辦法係屢經考慮、故甚公允、理合具文呈請鑒核、實爲公便、謹呈上海特別市市長張、上海特別市衞生局局長胡鴻基、

▲產科醫生聯會開會 十三日午後二時、產科醫生聯合會假市黨部三樓開常年大會、到百餘人、由市黨部婦女部任瘦青同志指導、開會如儀後、會員討論改產科醫生爲助產女士產婆名稱、衆議決全體不領執照、黨部指導員亦允極力輔助、乃歡呼口號而散、

凡自願放棄一切特權之國家及願廢止破壞中國主權之條約者中國皆認爲最國惠

中國國民黨上海特別市黨部宣傳部

確定人民有集會結社言論出版信仰住居之完全自由

國民黨政綱對內政策第六條　中國國民黨上海特別市黨部宣傳部

法租界防務加嚴

法租界當局前經中國軍警機關函請嚴防反動份子擾亂地方安甯、並飾反動標語等、除嚴飭各捕房探捕嚴密偵查外、連日於晚間由法國防軍分班在華法英法各處邊界往來梭巡、以資防範、

孫鶴皋家傭婦自盡

法新租界白來尼蒙馬浪路新民村四十一號門牌孫鶴皋家、日前忽然失竊現款首飾等物、向傭僕等查詢、乃有傭婦董錢氏因失竊不明、受主人查詢、遭不白之冤、頓生短見、背人吞服生烟自盡、迨毒發呻吟、始由孫得悉、急送仁濟醫院、因受毒過深、不及施救身死、由孫報告法捕房將尸昇送同仁輔元堂驗尸所、於前日報請法公廨聶承審官蒞所驗明該傭婦係服毒自盡、諭令家屬自行備棺收殮、

商會反對租界賣煙

寓禁於征結果適得其反

公共租界工部局、前據士商呈請在租界內承辦鴉片公賣、即將原呈摘要函達上海總商會、請其表示意見、俾資借鏡、中華國民拒毒會獲聞前次消息後、當以上海總商會爲該會合組團體之一、函請嚴詞拒絕弛禁、以維國計民生、茲悉上海總商會已函復工部局、對於開放烟禁一節、表示反對、探錄原函如左、

逕復者、本年一月十三日接准貴局來函內開、茲接來呈一件、提議租界以內承認鴉片公賣辦法、茲將該呈撮要奉達、至希對於該呈此項提議表示意見、俾資借鏡等因到會、當以此事俟敝會開會協商後、再行奉答、先行函復在案、茲經敝會常務會議考慮結果、僉以鴉片流毒已深、若再施行公賣制、若輩益無忌憚、必致吸食愈衆、流毒所至、社會經濟困迫、盜賊紛起、地方治安亦復可虞、原呈雖主張寓禁於征、恐結果適得其反、敝會對於此項提議、極端表示反對、囑爲奉復、相應具函、尚祈貴局詳爲察酌、予以駁斥、是爲至感、此致上海公共租界工部局、

黃鶴一去不復返

被罵被打情何以堪　爲妻爲妾心所情願

住居海甯路一九三七號門牌之無錫寡婦朱張氏、延詹紀鳳律師、在臨時法院以刑事指控鄰居本地人徐榮祖於本年陰歷正月初六晚十時許將其念一歲養女金珠誘匿等情、由院簽出傳單、發交匯司捕房於今晨將徐傳至法院、即據原告代理詹律師向原告朱張氏詰據供稱、養女金珠、自幼因其父母貧苦、由我撫養成人、是日午後六時、金珠偕同已經出嫁之大女兒金鳳及孫伯生等至大世界游玩、當晚不歸、翌晨大女金鳳到來關照謂金珠是晚十時許由被告同往觀影戲、是時伯生欲隨行、則被拒絕、是晚不歸、諒在徐處等語、是移時被告來稱、金珠在伊處、現金珠願隨我爲妾、當可酌給聘金、否則不妨法律決解我不允與之爭吵定欲將金珠送歸被告恨之而去、又據金珠偕吳凱聲律師自行投案供稱被告並非生母、前在其絲廠爲打盆、因母於本年正月初三無故將我掌頰一下、謂撫養受累而不肯嫁人、是以我往大世界遊玩、適遇被告、囑其代爲通知原告、我不願歸家、願隨被告、爲婦爲妾、均不計較、而是晚則往卡德路小姊妹處住宿、現居被告之友老三處等語、又據金鳳證明一切、又據伯生供年十一歲、原告係我祖母、是晚目覩被告將金珠同往別處遊玩、我欲跟去、險遭毆打、質之被告徐榮祖、供年三十歲、與原告素識、我在美商約克洋行爲寫字、月薪六十元、家中有妻、但無生育、領一義女已四齡、目下與妻已分居、而離異手續、尚未實行、原告去年五月間囑我往伊處、云有養女金珠、願配我爲妻、當時我未應允、因有妻室、對於法律頗有窒礙、本年正月初六、我適往大世界游玩、遇見金球、伊被原告掌頰及往日虐待情形告我、並願隨我、妻妾不論、囑我代爲咨照、故往原告處通知、但金珠隨我之事、我亦尚未承認、因家有妻室故也、末由兩造律師辯論之下、熊飛推事核供、諭金珠交鋪保隨傳隨到、改期再訊、

籬笆內呼聲陡起　電桿後槍彈突出

江北老受傷倒地　剝衣盜中槍斃命

昨晚十一時許、有匪徒四人、至法租界杜美路十五號門牌新西汽車行雇得汽車一輛、由汽車夫毛阿忠駕駛、至法界拉都路辣斐德路轉角、三人下車入一所籬笆內之房屋、一人將毛看守、命其將車門開直、並將車燈熄滅、不一時、籬笆內有呼救命聲、三匪亦飛奔逃出、躍上汽車、命毛加足速力向公共租界新閘路卡德路駛行、及至該處、四人卽下車、付毛車資二元疾馳逃逸、毛見此情形、心頗疑惑、遂至戈登路捕房報告、由捕頭立飭包探左堯生與二華捕乘坐毛之汽車、駛至新閘路附近、見四匪正在前行、毛卽告知探捕、上前拘拿、匪徒見探捕到來、分頭逃逸、探捕卽開放手槍、中一匪臀部、受傷倒地被擒、未幾又獲一匪、其餘二匪則乘隙免脫、遂將被獲二人、帶入捕房、詰悉受傷者名沙瑞良、海門人、一名秦阿福、亦海門人在秦之身畔抄出巨大鐵榔頭一個、據供係往拉都路意圖搶刦未遂、今晨解送法院第一刑庭、卽據汽車夫毛阿忠投案、證明二被告確係坐彼之汽車者、又據法捕房西探投案、要求准予將兩被告帶回法捕房依法究辦、又據華探左堯生稟明拘獲被告等情、並稱法捕房要求引渡、並不反對、卽將抄獲之榔頭、呈案請察、梁龍推事核稟宣諭、兩被告准法捕房請求帶回究辦、

昨晨四時三刻、有穿黑色皮領大衣之某甲、乘坐黃包車、行經廣西路雲南路口、突被盜匪三名、攔住去路、出槍恐嚇、圖刦某甲之大衣銀洋、適有老閘捕房九百四十七號華捕、在雲南路附近巡查、見三人將一黃包車攔住、形迹可疑、卽拔出手槍上前、詎被三盜知覺、未敢刦物、相偕向汕頭路方面圖逃、該捕在後尾追、並狂吹警笛、某甲則驚惶仍乘車遠去、其時雲南路汕頭路口之站崗九百九十二號華捕聞警、突見三人由南飛奔逃來、該捕知逃者定非善類、遂執槍隱身於路旁電線木後、見逃者走近、卽放手槍六響、三彈擊中一盜之頭胸等處、受傷倒地、盜所執之手槍一支、亦棄於身旁、該捕遂將槍拾去、而其餘二盜則被乘間逃去、遂以電話報告捕房、捕頭飭派中西探馳往兜拏逸盜無着、查見受傷之盜、巳氣絕身死、該盜身穿黑布棉袍、黑布短棉襖褲、形似北方人、探卽將盜尸舁入斐倫路驗尸所、並將檢獲之手槍帶回捕房、稟明捕頭、今晨十一時、由臨時法院派葛世勳推事蒞所驗明尸體、升座公位、向巡捕詰問當時情形一過、諭曰、驗明已死無名盜匪、委係被捕開槍擊傷身死、着地保具結、領尸棺埋、

▲青年會　二十八週紀念徵求大會組織共分十二隊、以古時馬名爲隊名、每隊有正副隊長參謀隊員等名目、各隊現巳分投進行、各界入會者極踴躍、先施永安新新三公司大陸報館周聚康西書店商業雜誌社史惟記鐘表號商務書館等各允贈送珍貴物品及書報等備爲徵求前列各隊之獎品、明日（十三）中午十二時特假泥城橋西首卡爾登西飯店舉行開幕宴、

會同捕房稽查印花

江蘇省印花稅處爲推廣特區印花稅起見、咨請交涉署向英法兩界接洽會同捕房檢查漏稅云、

縣政府將設政治部

上海縣政府因各科人員都未予以政治訓練、故有呈請省政府增設政治部、以便從事訓練云、

房總會爭回國權案

上海虹口崇業里房客因該里房東關閉里衖後門、有礙國權、曾請上海虹口房客總聯合會向崇業里房東新瑞和洋行交涉、由該會推代表單醒吾莊濟懷二君向新瑞和洋行據理力爭當由新瑞和答稱、里弄後門原屬可以開放、前因軍政時間爲保護房客安居起見、曾將里弄後門關閉、實與本行毫無利害可言、今軍政時期已過、又據貴代表要求里弄後門開放以利交通、則本行自當囑令管門人開放可也、單莊二代表認爲滿意、興辭而出、

閘北人力車夫復業

閘北四區公安局梅署長、以人力車商停業、有關貧民生計、昨晨十時、特召車商代表王寶棧車立生兩人到署、勸令卽日復業、公用局既巳口頭允許、罰款暫行免除、減照二個月後再議、再不復業殊於車夫生計有礙、二代表出署後乃又召集各車商開緊急會議、勸令各車商卽日復業、故昨日閘北方面已有一部分車夫拉車營生、今日可以一律復業、

重九票房之擴充

新民邨之重九票房、成立以來、社員日增、致原有之社址時有人滿之患、故於日前遷至法租界茄勒路光裕里三號、同時並添聘梁釜二君爲之教說文武各劇、聞於舊歷三月初間舉行彩排、

羣衆圖書公司廉價

本埠四馬路中市羣衆圖書公司、今日起舉行特別大贈品一月、凡購書滿洋五角者、卽贈金獅牌香烟一包、滿一元者二包、滿二元者贈大香賓香烟一聽、多則類推、外埠恐寄遞不便、改爲滿五角者贈美麗信箋、滿一元者贈綢製黨旗一面、

來滬兩日艦觸礁

日海軍特務艦先載燃料及食粮品來滬、於六日在叅島田之首海照觸礁、已拖帶出險使繼續開行、而繼續來滬之特務艦鳴戶號、通過關門海峽、於七日午前三時許、航行參島田之首海面、當右航轉換時、因風猛浪高、又於同一地點觸礁、日本海事公司門司支店卽派救助船裕勝海元二號、急開往肇事地點、因西北風猛、不能駛近、待風小潮滿時、再從事救助、經數時間後、極力拖帶出險、該地爲二三尺之砂州、上蒙砂礫、而底爲岩礁、船經此遭難者甚夥如吉祥丸亦因在此觸沉、沒解體打撈、航海者認其地爲魔之海云、

工程學會之董事

中國工程學會董事三席任滿又徐佩璜改任會長、其董事一席亦讓出、共缺四席、去年第十屆大會時會通過李屋身吳承洛等十餘人爲初選當選、再用通信法複選、如會員分佈全國、通信往來需時、直至前日始克開票、其結果李屋身茅以昇吳承洛李熙謀四君票數最多當選、

各團體新聞

▲江西會館　前日（十二）開全體董會暨八工會聯席會議、到十餘人、改談話會、首由涂仲宣將各案報告後、卽議福主誕辰籌備案、公決照舊辦理、擴充殯舍俟繪具圖案、再議、戊辰值年董事、當輪值趙蘇珊柳煥初曹再純曹世美龔賡霖吳梅蓀六君、九江久興紗廠廬山牌棉紗、運往南昌獨免內地商捐案、決電省政府請求持平、以免偏枯、

沈田莘公子婚禮

前蘇州關監督兼交涉員沈澤春之長公子詰燕字孟翼前日（十二日）與其同鄉錢綸青之女公子秀箴舉行婚禮假座北山西路江浙皖絲繭總公所爲禮堂、由財政次長錢新之君證婚、浙江財政廳長陳藹士君讚禮、前浙江都督蔣伯器君爲來賓代表致頌詞、蔣總司令江海關李監督等饋聯幛書畫、美不勝述、參與觀禮者尤衆、並有新樂府全班崐劇堂會、

考試須知將出版

各省考試文官縣長、次第舉行、最近國府叅事處復呈請設立考試院、足見黨治下注重考試之一斑、現悉本埠時新書社、因鑒於各界應考、苦乏參考之書、特根據五權憲法總理遺訓、搜集國民政府治下現行各處如浙江江蘇安徽湖南湖北陝西河南甘肅等省考試條例科目章程、暨各省投考手續文官保舉法任用法等、編成考試須知一書、凡關各省各種應考者應知之事實、應備之參考、各總理關於考試之演講及三民主義五權憲法建國方略大綱及國民黨最近決議案宣言、二、中國革命史、三、經濟政治大勢、四、黨務與民政、五、最近政綱、六、民生主義與共產主義、七、暫行刑法、八、市政警政及人文地理等、新穎詳明、應有盡有、聞凡於陽歷二月二十九日前預約者、每部一元、郵費在內、並可爲閱者先睹起見、特別優待、盡先印就一編支部迅速寄奉、至遲至二日二十日可逐編完全寄清、否則裝釘成簿寄出亦可、發行所上海同孚路大中里四百六十五號時新書社總批發所、上海四馬路中市羣衆圖書公司、

儉德儲蓄會消息欄

（章程）（續）

（四）儲金科　本科分第一第二第三三股、每股設股長一人、專司各種規定儲金不規定儲金、科長由股長中一人兼任之、（五）建設科　本科分總務藝術體育三股、每股設股長一人、專司總務藝術設備組織消費擴充改革體育等事、科長由股長中一人兼任之、（六）會計科　本科分帳務出納保管三股、每股設股長一人、專司帳目收支決算報告及保管重要契約文件等事、科長由股長中一人兼任之、（七）營業科　本科分放款償還分置產三股、每股設股長一人、專司辦理評議部通過之總會一切抵押放款買賣證券地產等項、科長由股長中一人兼任之、（八）常務科　本科分文卷庶務交誼三股、每股設股長一人、專司總會函牘通告案卷招待協濟管理整理一應事項、科長由股長中一人兼任之、（以上各科得酌量推舉幹事若干人、幷雇用辦事員若干人、）（未完）

公布欄

地方法院

▲布告　▲爲布告拍賣事查本院執行債權人唐志雲與債務人金月華等因抵款涉訟一案業經將債務人金月華所有后開不動產實施查封鑑定最低價額在案茲定於二月二十四日在本院門首投標匭第二號投標二月二十八日開標凡居民人等欲買是項不動產者仰卽遵期開具姓名年齡籍貫住址職業自願出價若干書具密函投入標匭屆期依法開標以投標人中出價最高者爲得標人應於卽日繳納標價定銀五分之一餘款於交產時一次繳足卽由本院給予管業證書倘逾限不納卽以投標人中出價次高者遞補仍照前開程辦理仰居民人等一體知悉並仰各利害關係人於開標之日一律到場毋得自誤特此布告　計開　一、拍賣之標的物不動產二、物之所在地坐落上邑二十八保二區七圖傳字圩第五號何姓戶則田六分六厘六毛三、最低價額銀元三百三十三元正、四閱看草錄之處所本院承發吏辦公室、五領看人唐志英地保楊永康及本院承發吏王陳羅、六對該不動產如有權利關係應于布告後七日內來院聲明中華民國十七年二月九日揭示場所在地院長楊肇熉

▲爲布告第欠抵償拍賣事查本院執行債權人董如桂與債務人王順根等因抵款涉訟一案業經將債務人所有後開不動產查封標賣在案現巳逾期無人承買合行依照上次價額減去十分之一作爲最低價額茲定於月日在本院第匭投標月日開標凡居民人等欲買是項不動產者仰卽遵期開具姓名年齡籍貫住址職業自願出價若干書具密函投入標匭屆期依法開標以投標人中出價高者爲得標人該得標人應於卽日繳納標價定銀五分之一餘款於交產時一次繳足卽由本院給予管業證書倘逾限不納卽以投標人中出價次高者遞補仍照前開程序辦理仰居民人等一體知悉並仰各利害關係人於開標之日一律到場毋得自誤特此佈告　計開（一）拍賣之標的物不動產（二）物之所在地十七號第一坵則田二畝九厘二毛又平房五間（三）最低價額銀圓二千三百四十元（四）閱看筆錄之處所本院承發吏辦公室（五）領看人地保李錫山及本院承發吏呂兆熊中華民國十七年二月九日實貼揭示場所在地院長楊肇熉

▲爲布告第一次減價拍賣事查本院執行債權人馬周氏與債務人馬姚氏因款項涉訟一案業經將債務人所有後開不動產查封標賣在案現巳逾期無人承買合行依照上次價額減去十分之一作爲最低價額茲定於二月二十四日在本院第六號匭投標二月二十八日開標凡居民人等欲買是項不動產者仰卽遵期開具姓名年齡籍貫住址職業自願出價若干書具密函投入標匭屆期依法開標以投標人中出價最高者爲得標人該得標人應於卽日繳納標價定銀五分之一餘款於交產時一次繳足卽由本院給予管業證書倘逾限不納卽以投標人中出價次高者遞補仍照前開程序辦理仰居民人等一體知悉並仰各利害關係人於開標之日一律到場毋得自誤特此佈告　計開一拍賣之標的物上邑二十八保十八圖虹橋路瓦平房一間半物之所在地虹橋路三最低價額銀元四百五十元正四閱看筆錄之處所本院承發吏辦公室五領看人馬周氏地保陳秋江及本院承發吏呂兆熊中華民國十七年二月九日實貼揭示處所在地院長楊肇熉

▲爲佈告事照得本院執行倪金生與張裕生借款一案業將債務人張裕生所有坐落二十二保十七圖南新宅地方坐北朝南平房一間客堂半間幷隨屋基地又場半方屋後竹園地半方實施查封在案嗣後債務人對於該不動產如有與第三人爲買賣行爲或設定其他權利者一律認爲無效特此佈告中華民國十七年二月日院長楊肇熉

▲爲布告第二決減價拍賣事查本院執行債權人李星記與債務人沈子香等因抵款涉訟案業經將債務人所有後開不動產查封標賣在案現巳逾期無人承買合行依照上次價額減去十分之一作爲最低價額茲定於二月念七日在本院第一號匭投標三月二日開標凡居民人等收買是項不動產者仰卽遵期開具姓名年齡籍貫住址職業自願出價若干書具密函投入標匭該得標人應於卽日繳納標價定銀五分之一餘款於交產時一次繳足卽由本院給予管業證書倘逾限不納卽以投標人中出價次高者遞補仍照前開程序辦理仰居民人等一體知悉並仰各利害關係人於開標之日一律到場毋得自誤特此布告計開一、拍賣之標的物瓦平房五間草房一間牆門客堂天井公用並隨屋基地二、物之所在地坐落上邑念八保二區三圖高家宅三、最低價額銀圓四百八十六元正四、經看筆錄之處所本院承發吏辦公室五、領看人李星記及本院承發吏劉玉麟中華民國十七年二月九日實貼所揭示場在地院長楊肇熉

▲爲布告第二次減價拍賣事查本院執行債權人鮑福葆與債務人高安昇因借款涉訟一案業經將債務人所有後開不動產查封標賣在案現巳逾期無人承買合行依照上次價額減去十分之一作爲最低價額茲定於二月二十五日在本院第二號匭投標三月二日開標凡居民人等欲買是項不動產者仰卽遵期開具姓名年齡籍貫住址職業自願出價若干書具密函投入標匭屆期依法開標以投標人中出價最高者爲得標人該得標人應於卽日繳納標價定銀五分之一餘款於交產時一次繳足卽由本院給予管業證書倘逾限不納卽以投標人中出價次高者遞補仍照前開程序辦理仰居民人等一體知悉並仰各利害關係人於開標之日一律到場毋得自誤特此布告　計開（一）拍賣之標的物坐落上邑二十九保一區三圖第六百五十二號曹鼎亮戶則田三畝一分三厘（二）物之所在地坐落虹橋飛機場左近（三）最低價額銀圓四千五百三十六元（四）閱看筆錄之處所本院承發吏辦公室（五）領看人鮑福葆張錫根及本院承發吏唐世英中華民國十七年二月十日實貼揭示場所在地院長楊肇熉

▲民事批示

▲一件陸張氏請執行由狀悉案經上訴所請暫從緩議此批▲一件葛瑞卿具保朱啓林限期交款由狀悉准保此批▲一件胡捷臣請拘案押交由狀悉候飭吏執行可也此批▲一件鍾惠記請拘案押追由狀悉仰查明原抵田畝坐落四至報候核辦可也此批▲一件朱復白聲請查封由狀悉所請照准此批▲一件沈海如請領款由狀悉准於二月十四日下午二時來院具領此批▲一件牟森大請執行由狀悉案巳上訴所請應從緩議此批▲一件朱顯貴請執行由狀悉候飭吏執行此批▲一件張謝氏等聲請執行由狀悉卷未發還所請暫從緩議此批▲一件宋德興請拘案執行由狀悉巳據卞恆記交洋二十元餘款候續傳訊追此批▲一件何國榮請執行由狀悉應飭吏執行此批▲一件曹增祥請執行由狀悉應候高等法院將本案卷宗發還再予核辦此批

▲刑事判決

▲陳仁同等強盜一案主文陳仁同共同強盜二罪各處二等有期徒刑六年褫奪公權全部終身應執行有期徒刑七年併褫奪公權全部終身未決羈押日數以二日抵徒刑一日秦小二子無罪▲于寶全意圖詐財而留恐嚇信未致人受損害一罪處一等有期徒刑十年未決期內羈押日數以二日抵徒刑一日恐嚇信四件沒收▲朱卓之傷害一案主文朱卓之傷害人致輕微傷害一罪處五等有期徒刑二月未決期內羈押日數以二日抵徒刑一日▲黃曹氏侮辱上訴一案主文上訴駁斥黃曹氏指摘事實公然侮辱之所爲處罰金五十元倘罰金無力完納以一元易監禁一日稟二件沒收訟費歸黃曹氏負担▲沈玉書等略誘一案主文沈玉書共同意圖營利略誘一罪處二等有期徒刑三年褫奪公權全部終身未決羈押日數以二日抵徒刑一日王海榮共同意圖營利略誘一罪處二等有期徒刑三年褫奪公權全部終身未決羈押日數以二日抵徒刑一日白李氏末預謀收受藏匿被略誘人一罪處四等有期徒刑一年六月褫奪公權全部終身羈押未決日數以二日抵徒刑一日陳桂林無罪顧孫氏傷害一案主文顧孫氏卽顧沈氏致人輕微傷害一罪處拘役卅日

▲民事判決

▲一件判決喬王氏與喬首氏田畝涉訟一案主文原告之訴駁斥訟費由原告負担▲一件判決張翼沛與曹湘濤租約涉訟一案主文兩造締結租賃房屋之契約應予維持訟費由被告負担▲一件判決徐寶生與張耕荃等期款涉訟一案主文被告張耕荃應償還原告九八規銀三百兩如張耕荃無力償還應由被告黃潤霖及寶記蔴袋店主代償訟費應由被告張耕荃負担十分之八被告黃潤霖及寶記蔴袋店主各負担十分之一▲一件判決楊信源與成淞舲等抵款涉訟一案主文明昌草紙廠所欠源抵款本洋六千元利洋一千二百七十四元五角及自戊辰年陰歷正月一日起至執行終了日止之約定利息又墊款洋六百八十九元應由高錫卿顧芳洲成湘舲清理償還訴訟費用由被告等負責本判決准予假執行▲一件判決黃美珍與張厚生解除婚約涉訟一案主文原告之訴駁斥訴訟費用由原告負担▲一件判決黃子庭與趙廣青貨款涉訟一案主文被告應償還原告洋一千另六十九元四角八分一厘幷自民國十六年夏歷十月初一日起至執行終了日止按月四厘之利息訟費由被告負擔▲一件判決俞阿坤與張安生保款涉訟上訴一案主文上訴駁斥第二審訟費由上訴人負擔▲一件判決張受之等與張林記票款涉訟一案主文張林記應償還張受之銀三百七十四兩顧叔倫銀二百四十六兩訟費由張林記負担▲一件判決徐炳生與陸阿二欠租涉訟一案主文被告應給付原告洋五十二元訟費由被告負担

▲公示送達（全文在本院揭市場公佈）▲一件判決潘誠軒與陳宗泰等因墊款訟案件（主文）被告等應償還原告洋一萬元內二千五百元於判決確定後償還其餘七千五百元候被告等有資力時償還本訴訟費原告負担九分之四被告負担九分之五反訴訟費由第一被告負担右仰被告陳宗泰知照▲一件蔡翔觀與王美林因離異涉訟案件本院定於二月二十八日上午九時爲公開審理日期除選任律師桃文壽爲該被告王美林特別代理人外仰該被告遵期到院辯論毋自延誤特此公示送達右仰被告王美林知照▲一件萬吉號與吳振傳因抵款涉訟一案本院定於三月九日下午一時爲公開審理日期除選任陳兆祺律師爲該被告特別代理人外仰該被告遵期到院辯論毋自延誤特此公示送達右仰被告吳振傳知照

臨時法院

▲民事判決　▲一件李金氏訴李榮魁等贍養費一案（主文）被告李道元應從民國十六年八月起月給原告人及所生之女扶養費用洋五十元在本判決前之七個月共洋三百五十元應宣示假執行除右開之部分外原告之請求應予駁斥訴訟費用兩造各半負担▲一件凌孫祥等訴凌鼎祥凌杜氏析產一案（主文）系爭遺產作七成分派除凌杜氏提取一成該氏二女各酌給一成外其餘四成歸凌鼎祥凌孫祥均分惟凌孫氏於其子分得財產僅有管理收益之權不得擅自處分原告人除開部分外之請求駁斥訴訟費用原告負担十分之四被告負担十分之六▲一件黃少澤訴楊德鈞股款一案（主文）原告之訴駁斥訴訟費用由原告負担▲一件程履祥訴處澤承款項一案（主文）被告應合付原告洋一萬二千元及自民國十一年九月六日起至執行終了日止按月八厘計算之利息訟費歸被告負担▲一件徵昌鐵號訴殷義泰鐵舖貨款一案（主文）被告應償還原告貨款洋二百十二元一角六分自十六年十一月十六日起至執行終了日止長年一分利息並負担訟費▲一件吳培根訴金星人壽保險公司保款一案（主文）被告應償還原告保險銀三百八十兩幷負担訟費▲一件雪高立司基訴脫孟司凱租屋一案（主文）被告應償還原告兩個月房租銀一百二十兩電燈費十元幷限立卽遷移訟費由被告負担准原告將被告生財扣留俟交款後返還▲一件張子安訴趙裕生票款一案（主文）被告應償還原告票款洋三百八十元並自十六年十一月初一日起至執行終了日止長年一分利息訟費歸被告負担▲一件王合盛訴顧福泰欠租一案（主文）被告應給付原告十六個月房租洋二百八十八元並負担訟費▲一件裕祥公司訴張宏順號欠租一案（主文）被告應給付原告四個月房租銀一百廿一兩二錢並負担訟費▲一件顧蘭記訴王阿四欠租一案（主文）被告所欠原告八個月房租洋一百七十六元限每個月撥還一個月洋二十二元、以八個月爲淸不許拖欠並負担訟費▲一件顧蘭記訴蕭雲生欠租一案（主文）被告應給付原告四個月房租洋六十四元並負担訟費▲一件顧蘭記訴陳永發欠租一案（主文）被告所欠原告五個月房租洋八十元除當庭卽付兩個月洋三十二元餘欠三個月限每一個月撥還一個月洋十六元以三個月還清不得拖欠並負担訟費

「看」的藝術
（阿曼）

天付給人一雙眼睛，難道不懂得「看」？「看」，還有什麼藝術？

平常走過大馬路三大公司的門口，它們櫥窗裏花花綠綠的東西，總能吸引你目光，叫你看上一看。這是什麼？這是它們的藝術，——「吸引你看」的藝術。

至於你看呢，我想或者不是「件件要看，色色要看」的罷！你嘗如看那樣，不看這樣；看上面的，不看下面的；那麼在你選擇的時候，就可以顯示出你「看的藝術」來了。

再譬如你走在路上，有值得你注意的事事物物，你要看上一看，那麼你又要注意到你自己的「看的藝術」了。

大凡一個人生在世界上，無論如何，總不能跳出藝術的圈子裏。有了口，就有「吃的藝術」，還有「說話的藝術」；有了耳，就有「聽的藝術」；有了手足，就有「動的藝術」。有了眼睛，當然就有「看的藝術」了！

「看的藝術」怎樣？眞是說也說不盡；大概給詩人描寫起來，他就會有很動人的辭句呢。

心
雲哥

風已息了，
雨也停了，
人都睡了，
心是死了。
花已開了，
月兒圓了，
人醒來了，
心跳動了。

影事新知

明星公司張石川鄭正秋兩導演合作之「白雲塔」已於昨日開攝。是據宗旨純正，含蓄頗深、且能將愛情義俠及社會黑幕等容治一爐。如秋風子與石公子愛情濃厚，見妬于蒲綠姬，竟奪石公子去、鳳子歷盡酸辛。卒易裝而戰勝情場、悱惻纏綿，

精警入神。餘如風伯老人，使骨蠑峋能復仇於二十年之後，其忍耐之心，令人欽敬。白衣兒與小露追隨主人，倍受艱辛，居然戰勝惡勢力，勇義靈敏，世罕其儔。況於演者一一得人，尤足使全片生色；開竣功之期，約在一個月以後云。

花枝影
再記——閬珠盛會
（蘇鳳）

閬珠舞會，愚既述其創立經過於本報矣。閬兩星期，會復七集，芳聲日盛，佳話須添；爰拾瑣屑，以實「閒話」，亦漚滃舞場中之珍聞也。

貓兒何在？——女侶中有陸儀娟女士，善與人謔：我儕恆尊之爲「黑魚精」，女士亦不以爲忤也。一夕，柯夫人集衆作藏彩之戲，座凡十有六人，柯夫人以一蠟製之小貓爲彩，謂任彼私藏諸座客之帕中；於是座客各出帕以授柯夫人，柯夫人攜以入隔室，不五分鐘而出，令衆各取其一，遂詢「小貓何在？」。有應聲答者，則陸女士也。（此蠟製之小貓，柯夫人乃故藏諸陸女士帕中者。）柯夫人笑曰：「是矣，貓兒魚在，饞吻固宜動耳。」一言畢，大笑鬨堂，陸女士則力止衆人之笑，曼聲呼「嘸啥好笑……」不止。

我哭了！——誰說「悲哀」是人生的苦處？那一天，不知是那一位先生的惡作劇，他把許多紙團兒聚在一個盤中，教座上的嘉客各自取着一個。上面是寫着許多奇特的動作。有人拿着的「吃香烟」，他就吃香烟；有人拿着「唱歌」；他就唱歌；……我却拿着了一個「哭」。哭！這如何是在熱鬧有趣味的環境中所容易的事！我無奈，就假哭起來；而在我的哭聲中，又引起了哄堂大笑。柯夫人說：「小孩子，別哭了！我給你一塊糖吃罷！」（未完）

——著者附語：因爲寫稿匆促的緣故，有時用了語體，有時又用了文言；然而對於內容是無關的，所以懶得改了。

致語

歡迎文藝界裏和我們同懷的朋友，把心血和精神，來灌溉這一個園地！（編者）

散文詩
廣山遊
（顧士傑）

仰望巍巍廣山上塊塊灰褐的石子，像那流浪般飄泊的朵朵蒼白的浮雲；更有破絮般的殘雪，又似給廣山披上一件錦繡的花衣。金黃的夕陽，有氣無力地射破了人間的囂塵。我們慢慢地踱向上去，只見參差的人影在崎嶇的山道上搖蕩。

山脚下的壘壘荒塚，共有枯萎的斷枝凋落的紅葉緊緊地擁護着墓裏的骷髏。陰沉沉的寒風，震顫着殘枝，枯葉，發出了一種神祕的淒寂的聲調，好像說：「我們應當須臾不離啊，因爲我們是同一的旅客，同一的歸途」。

荒廟裏的古鐘聲聲，陣陣地傳到蒼茫四境，似乎催眠着大地沉醉，甜睡。滔滔的湖水，冥頑的小鳥，她們一一地收住着無譜之曲，遠遠地點點的烏鴉，也是競趨歸宿；只有我們飄零者啊！仍是向上狂跑，狂跑。突然走過南方夫子的聖廟，很狠狽地不敢一忽回首，恐怕他的幻靈在空霄鑒察，譴責我們變態式的自殺糜費那不可多得的生命。後來我們直立在山顛，共見曲曲的城牆橫臥在山的腰間，眞像天際的長虹，明明地現在我們的眼簾中。

不一忽，烏黑的暮霞佈滿了蒼穹；曖昧的濁氣籠罩着大地。朦朧，朦朧朦朧朦朧模糊了人們的心靈。只有幾點熠熠的殘星，略略地放出幾縷微弱的光浪。無奈，戀留不捨的廣山，只好和她悒悒的別去。

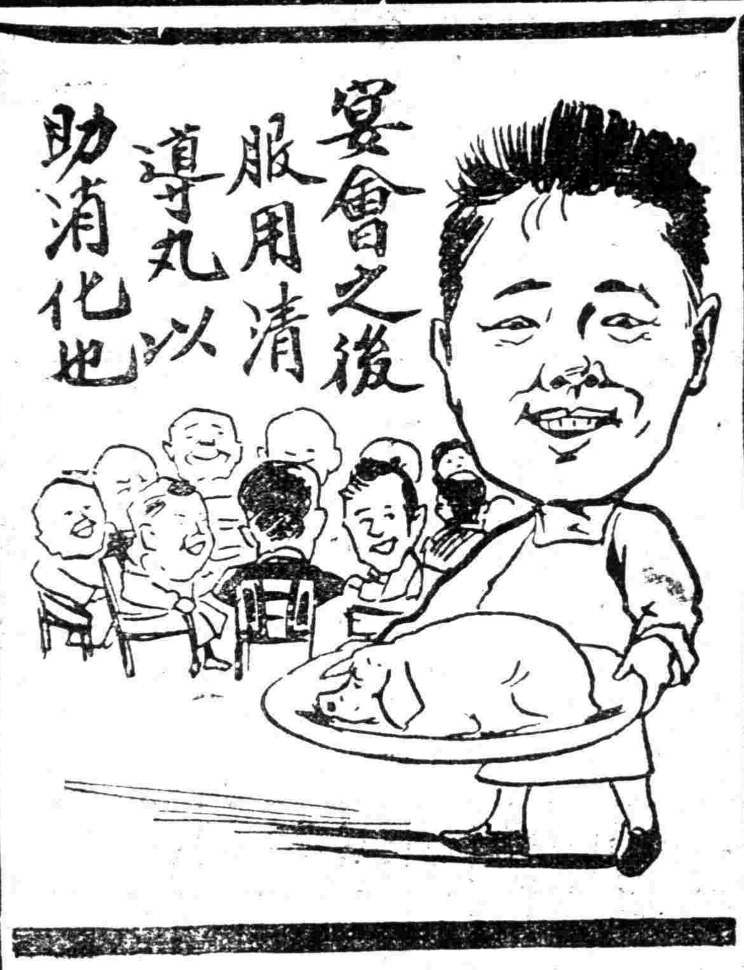

恭賀新禧

新年之起首更新人皆欲一更其新于是整其衣履洗面沐浴以潔其心身然而更爲緊要者在乎體內之清潔以新其內臟清導丸之所以受人歡迎者良以該藥適合新年宴會後必不可少之品即無論何時肝腸偶或失職清導丸正是適用靈藥每飯後吞服清導丸一粒可助消化能生胆汁臨睡前吞服二三粒則夜間運行次日早晨即能使大便暢達矣直隸張家口鐵橋西萬國儲蓄會交際主任范敬安先生來示云鄙人曾患大便秘結飲食減少口苦頭暈喜臥精神昧朦之症時發時愈及試服清導丸即獲治愈便通食增精神舒暢矣清導丸凡經售西藥者均有出售或直向上海江西路六十號韋廉士醫生藥局函購每一瓶大洋六角六瓶三元郵力在內收用郵票

白濁專家　醫生
姚佐頓
白濁丸
諸君曾服諸般白濁丸不靈者不可不試
大瓶二元　小瓶一元
各大藥房　均有出售
診所上海三馬路大舞台對面
姚佐頓大藥房啓

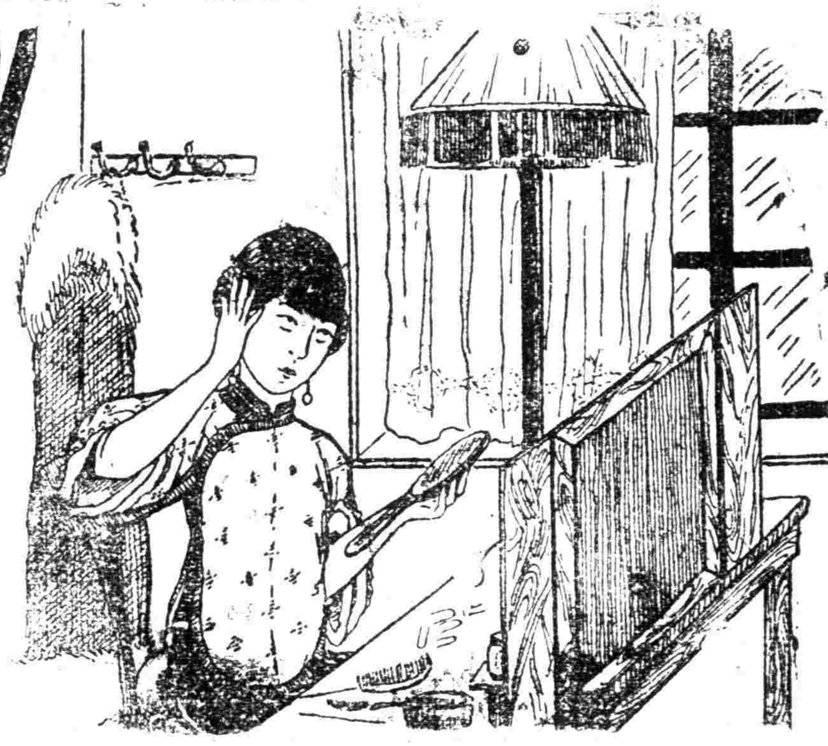

我的容顏，原可稱得起絕色的了，怎麼不能博得郎君十二分的愛呢？唷！皆因我的頭髮，乾枯而黃織，你們若與我有同病，請常用那雙妹老牌生髮油，可保你的頭髮，烏黑如漆而光亮如鏡了。

雙妹牌老生髮

價目
大號每瓶六角　三號每瓶二角四分
二號每瓶三角六分　四號每瓶一角二分

本行暢銷卅餘年各省均設枝行
各埠廣洋貨店均有發售
廣生行有限公司啓

飯量減少　大便閉結　氣血兩虧　年老虛衰　腎水虧耗　夢遺滑精　生殖無能　久婚不孕　經水不調　產後失調　積勞傷神　腦力不足　記憶不強　先天不足　後天失調　發育不全　等症：　試服一瓶　即見奇效

統治

君可有隱痛？

健康是人生樂境，疾痛是人生悲觀，尤其是隱疾，潛伏在血液裏　久而久之，深入骨髓，終身爲患，苦痛難言，不特自身受害，抑且遺累子孫，重重禍祟，綿亘不斷，是屬可慘可痛！

君有隱疾否？不妨事，快來告訴我，倘使患花柳毒瘡，骨節痛，皮膚疹斑等病，儘請依法購服——

清血滅毒九一四內服新藥

決能藥到病除！

價目　內服新藥　每瓶一元五角　每打十五元
外搽藥膏　每盒四角　樣膏一角五分

總發行
上海三馬路中法大藥房
國內外分行均有出售

中國國民黨是領導國民革命以求中國之自由平等
中國國民黨上海特別市黨部宣傳部

北京大戲院

北京路貴州路口　電話中央七四一〇

禮拜一二三日映開：日戲三時　五時半　夜戲九時一刻

大導演家西席耳地密爾傑作

全十大本　殺人之罪　一次演完

價目　日戲正廳小洋三角　樓廳小洋六角　花樓小洋九角
夜戲正廳小洋四角　樓廳小洋八角　花樓大洋一元

永安天韻樓

影戲　中國名片（二八佳人）

大京班　歷史名劇　三十七三十八本　狸貓換太子

鳳儀班　新編綵燈戲　金鳳樓　朱龍聲　崔金霞　朱桂紅　朱小卿　頭本狸貓換太子

柳社　男子新劇　趙文聲　張四維　金玉如　王少白　李梅君　後本啞欽差

欲知詳細說明請閱天韻日報

百星大戲院

老靶子路福生路口　電話北第一二二五二

時刻　日戲下午三點五點半　夜戲九點一刻　日夜一律　幼童減半

（價目）日戲樓下四角　樓上八角　夜戲樓下六角　樓上一元

今天日夜開映

（大導演家劉別謙導演）

德國大明星愛爾獨占甯斯主演

□英皇亨利第八之宮闈豔聞□

英皇秘史

◎加印華文字幕以便觀覽◎

新新屋頂花園

新聲大京班　王雪霞　李寶蓮　鑫培　麒麟童　趙君甫　王蘭卿　張銘軒　水上飄　王俊宸　杜文宴　（全日登台表拿好）（體夜台演手戲）

鐘社新劇　林雍容　夏天人　宋癡僧　張大公　秦哈哈　董天心　日夜登台最新佳劇

精神團　張冶兒滑稽　易方朔新劇

將婉貞　女子蘇灘　（于桂芬）　京音大鼓

先施屋頂樂園

樂社女子新劇　呂君　夢樵　新排著名警世新劇　販馬記　擇日開演

大京班　特煩應君　新編寶蓮燈　著名時彩新戲　◆觀音得道◆　（准於元月十九夜演）

著名影片　飄零玫瑰記　日夜開演

廣舞台

粵東聘請華仙影女劇團　正月念三日夜開演

日價　特等大洋一元　頭等大洋六角　二等小洋四角

日戲　配景哀情烈劇　三藏出世　佛祖尋母

夜戲　新編配景豔情悲劇　梨雲倩影　全班藝員落力拍演

夜價　特等大洋一元　頭等大洋五角　二等小洋六角

武昌大戲院

地址　虹口東武昌路四號　電話北七五九號

時間　三時半　七時　九時　日夜一律　兒童減半

價目　樓下二角　樓上四角

范朋克早年傑作　野外俠客

加演滑稽趣情大片　十三號侍者

預告星期四開演古裝巨片仁慈太子　有華文說明

榮記大舞台

男女合演　正月念三夜　禮聘南北著名文武藝員合演好戲

價目　注意　一元　八角　六角　四角　三角

張彥芝　張竹軒　沈少泉　李艷芳　梅桂芳　林雪芳　樹森　姚玉蘭　小達子（李桂春）　即　孟麗君　王匯川　張桂芬　李瑞亭　孫少堂　陳嘉麟　于蓮仙　孫慶芬

（二本鎮國奇女　高夢廷出世讚）

共舞臺

法界　男女合演　正月念三夜戲　特八官五頭七特八月　樓角包角包角廳角廳角廳角廳層三　電話三五千七百十

薛銀麟　花碧蘭　小蘭春　王君良　粉菊花　袁小樓　陳筱穆　陳連舫　梁一鳴　苗勝春　張　馬　小

◉筱凌雲◉　王文祥　徐蘭芳

界牌關　宋江鬧院　三演（黃鶴樓）（大花蝴蝶）　月亭　過江赴宴　秀英　桂元　◁全本義婚孤女◁

天蟾舞台

男女合演　新正月念三夜　特煩全體名角　一齊登台　准演拿手傑作文武好戲

陳永奎　高百歲　鹿台恨　大漢皇莊

白牡丹　牡丹亭（趙如泉）　溫酒（斬華雄）　董志揚　代打　◉麒麟童◉　寶蓮燈　堂

劉漢臣　高慶奎　雪豔琴　王芸芳

◀申包胥哭秦庭▶

上海舞台

男女合演　正月念三夜戲　價目注意　優等花樓一元　官廳八角　特別包廂四角　頭等八角　電話中央五六零

趙天鵬　陳順來　小蘭芬　于雨亭　郭春華　趙韻聲　黃玉麟　劉豔琴　趙君玉　筱蘭芬　賈璧雲　吳桂芬　（朱琴心）　言菊朋

掃松下書　花蝴蝶　烏龍院　▶全部普天樂◀　新排情節奧妙新劇　（法門寺）代大審

大世界

地址　愛多亞路　西新橋堍

大世界建築之大展佈告成（門票小洋三角　入大世界往來世界）

須知此次大世界之新建築雅麗非常……各廳共有天臺、閣、方、座等……遊樂場和各廳場歌舞、影戲、新劇……會等其餘京班、杭州戲、大鼓、灘簧、露天影戲等千餘種遍載世界都門陳設

中央大戲院

電話中央三二五五號　每逢星期三星期日換片

日戲三點鐘　五點半　夜戲九點一刻

價目（日戲）四角　六角　八角　（夜戲）六角　八角　一元

華劇影片公司出品　愛情武俠最新冒險影片

白芙蓉　二集

張惠民　吳素馨　主演

新中央大戲院

電話北二三二二號　每逢星期三星期日換片

時刻　日戲三點鐘　五點半　夜戲九點鐘

正廳四角　樓廳六角　包廂八角　日夜一律

天一青年影片公司最近出品　社會哀豔實事片

蔣老五

胡蝶女士主演

新愛倫大影戲院

院址虹口海甯路中　電話北四五〇號

日戲二點半　夜戲六時　九時

價目　樓下小洋二角　樓上小洋三角　日夜價目　幼童減半

元月念三起天天連映　馳名中外第一俠義愛情巨片

再生緣

加印中華文說明

預告　元月念五起　映美國約翰主演華文說明片

虹口大影戲院

虹口北四川路　電話北一四八號　每逢星期四換片

時間　日戲三點鐘　夜戲七點一刻　九點一刻

（價目）樓上三角　樓下二角　幼童減半　日夜一律

今天日夜開演　五彩影片

麗花劫

城南通俗大影戲院

大東門小南門北　每星期換片二次

時間　下午三時　晚七時一刻　晚九時一刻

（價目）樓上三角　樓下二角　幼童二角　一角　日夜一律

今天日夜開映　明星公司出品　中國影片

一個小工人

王漢倫　鄭小秋　主演　開映紅玫瑰　念七日　仙子波

上海五洲大藥房

爐茶竈相伴爲侶

吾人於一年四季中．勞心勞力．而無疾苦．胸膈間怡然快樂．若一朝爲病魔所困．日與藥爐茶灶．相伴爲侶．其痛苦自不待言．況家人惶懼．醫藥雜投．而厥疾弗瘳．難免憂形於色．憂能傷人．日久又必發生病症．所以一家之內有一病夫．即一家老少．病機四伏矣．

自來血．爲補血生精無上妙品．病中服之．使氣血充足．元陽旺盛．病魔立退．無病者服之．滋養臟腑．百體強壯．所謂防綫鞏固．無懈可擊．春令生機蓬勃．萬物皆欣欣向榮．尤爲培補厥身最良之時期．無論男女．服食自來血數瓶．不特抵抗春溫．而且一年四季中．可免疾病之憂矣．

定價　大瓶二元　小瓶一元二角

上海五洲大藥房發行　各埠分行　各大藥房　均售

專門戒煙　唐正鼎醫士　無痛苦戒煙

良藥不論男女病弱數十年之老癮日吸數兩甚至終日不能勞動者皆可包戒或購下列各藥自戒外埠可通信戒烟

代萬全戒煙精丸　一元五角　二元

滋補戒烟水　一元五角　三元

一瓶斷癮水

近有一種假冒牌影戲號購時嚴防假冒

萬全戒烟醫院　上海英法界跑馬廳口

陳忠發聲明

敝人去年與王阿相在小西門中華路第六百六十六號門牌合股開設合興機器廠因今庚敝人另有別就無意營業所有合興廠戶賬目敝人概與王阿相理楚自登報日起敝人與合興廠脫離關係並無股東責任所有人欠欠人概歸王阿相一人負完全責任除雙方立據外恐未週知特再登報聲明

息摺遺失

鄙人遺失中華書局華字第一〇四七號直隸書局戶股息摺一扣計卅股如有人拾得作爲廢摺除掛失註册外特此聲明劉春霖啓

胡遠駿律師證明趙龍寶葉小妹協議離異

緣龍寶與小妹因意見不合不願同居於二月十三自憑本律師協議離異永遠脫離夫妻關係一切條件均載明離異合同外特代表登報聲明　事務所老西門外大吉路慶里十六號　電話南市八六六

聲明解除婚約

逕啓者鄙人於前清宣統三年邁父母之命媒妁之言娶陸氏即陸稱寶爲室結婚之後素愛和睦不意陸婦於近二年以來……雙方……婚約各執……特此聲明

遺失圖章聲明

鄙人於二月十二日上午遺失凌鈺方圖章一顆……此後出圖印函件另蓋上章爲憑……特此聲明　北長安里　凌麗堂白

遺失圖章聲明

鄙人於二月五日去人內式字此件……圖章三顆……特此聲明　馬憤齊白

郭尚賢

美國醫學博士

診所　蘇州路十號總政局（二）北五時　上午九時至下午八時

內科　宋覺菴

（診所）法界霞飛路口鼎吉里內八號（門診時間）上午十時至下午二時（出診時間）下午三時至六時

羅鑫泉牙科醫局

德國愛克司光治療　專用白金各種鑲補

診所南京路大慶里口大中公司二樓　電話中央六二〇六　鐘表

商學各界　公寓

北四川路崇業里上海青年寄宿舍房間清潔膳食衛生交通便利居辦公至爲宜相

上海中央公寓

代客辦貨報關轉運迅速寄宿行號仕學分租大小房間無不相宜……

理想的寄宿舍

北四川路大德里中華寄宿舍房間非常清爽凡的水汀浴室……女招待……往試之

上海學生寄宿舍

交通便利　設備完全

本寄宿舍地點在卡德路環球學生會隔壁興里二十三號……共汽車直達門口交通之便……電話西四五一三

第三期

民國十七年二月十四日

上海特別市農工商局編輯 每星期二發行

隨民國日報附送 定閱半年連郵銀元二角五分 全年五角 向上海南市毛家街農工商局第一科接洽

農工商周刊第三期目錄

○言論
權度標準之研究
○專件
相期三月有成
○農業
第一步之農村調查（二續）
○工業
上海絲光線業之概況
○商業
一月分上海外匯指數
飯店生意不易做

本刊啓事 本刊所發表之言論，文責歸作者自負，祇可認爲個人之見解研討。故本局以外之人投稿，亦所歡迎。此白。

本刊啓事 本周刊所刊載之文字圖表，如蒙轉載，務請於其上冠以「轉載農工商周刊」或『上海市農工商局發表』等字樣。

言論

權度標準之研究

阮志剛

吾國權度之紊亂，沒有人不疾首痛恨的。有些商人以不準確的權度欺騙顧客以取利，而同時有別的商人用同樣的方法向他取利：其結果不過是互相欺詐攘奪而已，上海市政府曾爲此開會數次，急起整頓，現雖尚未實行，想亦不遠，故特謹呈鄙見，以質之於高明。

（一）理想的權度制

最好的權度制是要合着下文的三個條件：

（一）須十進。

（二）近於習慣。

（三）於學術上有優點。

然而事實上這些條件是互相衝突的。今姑且拋開一切的習慣與困難，專爲學術上的便利，試造一個理想的權度制，這並沒有高深的學理，不必要借重於世界的學者，我亦不妨試一試。

萬物之量雖有幾千百種，而基本的量只有三個，故只要三個基本單位，就是：長度的單位，

十六年美金比價表

月	比價
一月	一〇八.三
二月	一〇五.一
三月	一〇四.三
四月	一〇七.二
五月	一〇六.九
六月	一〇六.二
七月	一〇七.四
八月	一一〇.三
九月	一〇九.一
十月	一〇七.八
十一月	一〇五.三
十二月	一〇六.一

十六年日圓比價表

月	比價
一月	一〇六.八
二月	一〇三.七
三月	一〇九.二
四月	一〇四.六
五月	一〇一.六
六月	九九.九
七月	一〇一.一
八月	一〇五.〇
九月	一〇二.七
十月	一〇一.一
十一月	九七.五
十二月	九五.三

十六年法郎比價表

月	比價
一月	二三.四
二月	二一.五
三月	二二.五
四月	二三.〇
五月	二一.九
六月	二一.七
七月	二一.八
八月	二三.五
九月	二三.三
十月	二二.〇
十一月	二一.五
十二月	二〇.八

十六年標金比價表

月	比價
一月	二〇五.七
二月	一〇四.五
三月	一〇九.六
四月	一〇四.六
五月	一〇一.六
六月	一〇〇.〇
七月	一〇一.七
八月	一〇六.三
九月	一〇三.八
十月	一〇二.一
十一月	九八.五
十二月	九八.一

十六年大條銀比價表

月	比價
一月	七九.八
二月	八二.八
三月	七八.四
四月	八〇.八
五月	八〇.五
六月	八一.一
七月	七八.八
八月	七七.九
九月	七八.八
十月	七九.五
十一月	八一.八
十二月	八二.四

飯店生意不易做

—一年之內困難迭見—

十六年各飯店營業，十九虧折。原因不外乎物價騰貴與營業不振。春季戰事影響，行旅阻礙，顧客減少，因之虧本甚巨。夏間以米價騰漲，每擔售至十八元餘；而物量則因營業競爭不便減少，暗中受損匪細。秋後米價轉低，可補前虧，又無如爲招攬生意增加物量，以饗顧客。冬令肉價昂貴，竟較上半年增加百分之五十之巨，而該業銷售品，又以肉類爲大宗，因此冬季獲利更微。華界飯店秋冬所得之盈餘，尚不足抵補上半年之虧折，故資本較輕者竟至不能維持。租界方面顧客以上等者爲多，購買力亦較強，售價亦可較貴，尚有盈餘。茲根據飯業調查委員吳文淵之報告，將該業十六年度飯店大宗消耗品約數，列表於后：

品名	數量
米	五〇.三七〇石
鮮肉	二〇.一六〇担
鹹肉	一五.一二〇担
魚	一〇.〇八〇担
雞	一〇.一〇〇担
蝦	五.〇四〇担
菜蔬	一六.〇五〇担

年底存貨約計如左：

品名	數量
米	一二〇石
鹹肉	二一〇担

工人團體及其組織，（五）工人待遇及其生活狀況，（六）編製全市工廠工資指數，（七）編製全市罷工統計，（八）着手編製全市失業統計，（九）工廠設備情形，（十）工業之過去及現在狀況之一斑。

（丁）關於商業者 （一）華洋商業之現在地位及其營業概況，（二）重要商品之內外貿易狀況，（三）商業團體之組織及其規章，（四）華商對洋商交易所受苦痛情形，（五）各業各幫之習慣及買賣手續。

（三）擴充工業物品陳列室 職局現設工業物品陳列室，粗具始基，擬於三個月內在可能範圍之中，逐漸擴充，爲將來籌設本市農工商品陳列所之準備。其目的在搜集各項物品，不論天產或人造，不論國產或洋貨，一概陳列，並加說明，使參觀者得以知其製造之程序及優劣之比較，以爲促進改良之一助。

（四）設立職工失業登記所 職工失業問題，以事勢所迫，漸趨嚴重，職局本扶助農工之主旨，自當規畫職工失業保險及職工介紹制度，以期有所補救。惟入手方法，擬先設立職工失業登記所，將全市失業職工調查註册，分類編號；一面勸導商界遇有機會酌量雇用，一面設法杜絕他處無業工人入境，以防失業工人之加多。總期於三個月內，全市失業職工有一詳盡之統計。

（五）設立工業檢驗所及指導工業之改良 農工商品不經檢驗，則優劣混淆，良窳莫辨。職局在本市農工商品檢驗所尚未籌設之前，擬儘於三個月內先行設立工業檢驗所，延聘專門人才，購備應用儀器，編定各項物品標準，以檢定各項工業品之等級，藉爲保證信用推廣銷路之助力。此外並隨時派員分赴各工廠將管理設備及技術上之缺點，一一爲之考察底蘊，指導其改良。

（六）設立農事試驗場 改良農業，增進生產，首宜實地試驗。職局擬擇本市範圍內最主要之農作，如棉稻水蜜桃及來自海外之蔬菜花卉等，先行設試驗場，以謀農事技術之改進。

（七）設立市苗圃或園林場 市苗圃之目的，在培養行道樹及庭園村之苗木，以供給本市區內之行道公園庭園內所需樹木。職局擬儘於三個月內，勘定地點，設立苗圃或園林場。

農業

第一步之農村調查（二續）

彭浦鎮

一、交通 彭浦鎮居上海之西北，東至江灣，南至上海之閘北，西至眞茹，北至大場，均爲九里。陸路交通，由彭浦至上海有滬太長途汽車及人力車，至江灣眞茹大場各鎮有小車可通。水路則從彭越浦北上，可至大場。

二、戶口圖籍 彭浦鎮之人口及學齡兒童列表如後

	戶籍總數	人口總數	男	女	未成年	已成年
客戶	一、二五四	七、四三四	四、六二一	二、八一三	二、三七一	五、〇九一
本戶	一、六四二	九、一〇九	四、七〇三	四、四〇六	四、四五五	四、六五四
合計	二、八九六	一六、五四三	九、三二四	七、二一九	六、八二六	九、七四五

學齡兒童						
就學		不就學		就學比率		比率總數
男	女	男	女	男	女	
四四四	五五	六七九	九一九	二二、六%	二、六%	二五、二%

本鄉全面積計三十二方里〇六、分十一圖三十三圩，各圖地保爲：

全二圖 黃福山　全七圖 林偕德　全八圖 嚴留杳
全九圖 趙昇　全十圖 陳少峯　全十一圖 陳望實
全十九圖、金叔良　全念三圖、談鳳岐　全念四圖、朱伯生
全念六、全念八圖、王少蘭

三、社會狀況 全二圖二十二圖等一帶，地近上海，爲勞働界薈集之處，房屋卑陋，街道汚穢，餘則爲園藝農之區域，各家經濟向可溫飽，惟以鄰近上海，民情不如眞茹等鎮之敦樸，地勢使然，無足怪也。

四、工商業 有絲頭廠三十八家，繅絲廠四家。商業僅普通售賣家庭日用品之小商店數家而已。

五、農業狀況 本鎮距離上海市僅九里，故農村中所經營者皆爲蔬菜與花卉二業。蔬菜有常菜，場科菜，菠菜，黃芽菜，蒿菜等，每晨肩至上海市售賣。營花卉者，皆以售賣鮮花爲目的，其出售方法有直送至上海市場者，有花販前赴該地收買轉售者，茲將本鄉內最著名之趙家花園概況述之於後。

趙家花園，實一經營鮮花業之農村，並非我人想像中之壘石爲山，曲水流觴，而有庭台樓閣之屬，以娛性陶情之樂園也。其面積計二百畝，戶凡一百餘，每戶所有地最多者六七畝，僅有地半畝者亦有之。其所種之花，則有梅花，臘梅，菊花，無花菓及各種之草花，肥料爲豆餅與人糞二種，每畝用豆餅三百斤，（值十三元二角，）人糞十担，（值五元半）分春秋兩季施用。至於人工一項，頗難計算，蓋農家不論主婦及子女，皆以晝夜工作，從事營業，實不能以普通勞工之效果而計之也，若約言之，每畝花卉地非有專事管理者一人不可，而摘花剪花束花等瑣事，猶不計也。

六、農田水利 土地爲極肥沃之地土，有彭越浦貫其中，故灌溉亦稱便利。

七、機關及團體

一、上海特別市公安局四區三分所派出所所長郭慶林君

二、上海特別市保安隊派出所隊長郭士中君

三、鄉公所主任周步濂君

四、上海特別市第五區黨部常務委員周步濂君

五、農民協會（正在籌備中）籌備員侯選青君

六、保衛團團長趙友亭君（經費由各戶捐集）

八、治安 全二圖全二十三圖等地，因係貧民聚居之處，客籍人多，人類繁雜，竊盜之事在所不免，餘尚平靜。

教育及宗教從略。

工業

上海絲光線業之概況

—與餘大絲光染廠李君之談話—

剛於一月十一日下午奉命至西門沙家街調查餘大絲光染廠，該廠李君初而懷疑，既而明白，最後贊成本局此項調查之用意。並允代向同業宣傳。其所說關於絲光綫業之經過甚詳，特記之如左。

歷史 民國元年，上海始有絲光線業。最初創辦之廠名啓明，經數次之失敗與整頓，始成爲今日上海最老之絲光染廠。繼起興辦者，爲振興，大裕華，餘大等廠。至今上海絲光染廠已增至三十餘家。

產銷 上海每日約銷絲光線三百件。（每件四十包），但各華廠每日僅能出產十餘件。其餘二百八十餘件，目下不得不仰給於外貨。

原料 絲光線之原料爲紗線與顏料。中國自造之紗線，粗細不一，易於斷折，多不能用。現在所用紗綫，幾乎全部來自日本。中國顏料，僅有黑藍數種，其餘顏色，又非用外貨不可。除德貨外，又以日本貨爲多。

困難 現在絲光線業之困難情形，有下列數點；（一）同業競爭太烈，減低售價，致獲利太薄，難裝開銷。（二）現在營業既屬不振，增加工資，又層見疊出，故覺支持爲難。其尤甚者，工人工作草率，出品不佳，影響匪細。（三）中國原料不應所需，在在採購外貨，以致價格受人操縱。

解決。絲光線銷路既屬甚廣，所產又不敷所需，其原料又係外來，且目下該業困難殊甚，設法維護，實不容緩。爰擬下列數辦法：（一）該業各廠應眞實擁護該業協會，議定正直公平之業規，而免傾軋之弊。（二）勞資雙方宜實行合作，工人尤應細心工作，求出品之精良，以免銷路滯呆。（三）原料方面，紗線顏料，應就其有而不適用者，設法改進。其所無者，或事倣造，或改良種植。免利權之外溢，謀國貨之日盛。

以上三議，或屬營業，或屬行政，或屬研究，均須有賴於舉國人士之通力合作。如能逐一解決，不特該業之幸，抑亦國家之利也。（調查員王剛）

商業

一月份上海外匯指數

——附十六年各月指數圖表——

上海外匯指數，曾由馮柳堂氏編製，發表於十六年商報元旦增刊，爲民國元年至民國十五年之指數和各種比價。茲馮君將該項指數之著作權，讓與本局，——農工商局——。今後當由本局按月編製發表，以供國內外學商各界之參考。自民國元年至民國十六年之全部指數，將另印單行本發表。

本指數之編製，包含英美日法四國之匯價。蓋以該四國之對華貿易額，年在百分之五十以上。其餘諸國，對華貿易額較小，影響於匯市者亦微。法匯戰後跌落至鉅，數年來與基期之比價，恆在百分之二十左右，此種劇變，似將使指數指示不確，差幸華法間之貿易，遠不及其他三國之鉅；而逆料法國金融之恢復，爲指顧間事，又加以本指數之編製，即以各該國對華之貿易額加重計算，故所受影響，尚不甚重大，本指數以民國二年（一九一三年）爲基期，以該年全年平均爲基數。

茲將本年一月份指數，及各匯價標金大條銀與基期之比價比較於後。

外匯指數	十七年一月	十六年一月	十六年十二月
先令比價	一〇四•〇	一〇七•七	一〇三•八
美金比價	一〇四•七	一〇八•三	一〇六•一
日元比價	九八•四	一〇六•八	九五•三
法郎比價	二一•四	二二•四	二〇•八
指數	九五•四	一〇〇•六	九四•二
金銀比價			
標金	一〇〇•九	一〇五•七	九八•一
大條銀	八一•三	七九•八	八二•四

十六年上海外匯指數表

並附十六年各月指數及各項比價於下。

一月	一〇〇•六	八月	一〇一•一
二月	九七•七	九月	九九•四
三月	一〇一•〇	十月	九八•二
四月	九九•一	十一月	九五•一
五月	九七•一	十二月	九四•二
六月	九六•二		
七月	九七•三		

十六年先令比價表

一月	一〇七•七	八月	一〇九•四
二月	一〇四•四	九月	一〇八•四
三月	一〇九•六	十月	一〇七•二
四月	一〇六•七	十一月	一〇五•〇
五月	一〇六•五	十二月	一〇三•八
六月	一〇五•六		
七月	一〇六•〇		

若說吾們應當自編圖表自製儀器麼。談何容易！卽使紙上的研究可實現了，材料試驗所亦遷到高大的洋房裏來了，大學院的經費等於軍費的一半了，這許多工作請誰來做呢？凡有志於科學者都有更重要的工作；這些機械式的改算與無價值的仿造，只好請一班做詩拜佛的人來幫忙。

學術不能獨立，單求權度制獨立在國際上並沒有什麼光榮不光榮，而對於本國則妨礙學術之輸入。

故爲吾國學術進步之速度計，當不擇善而從；若堅執「擇善而從」爲信條，則請先擇一年五十二星期一閏日的新歷法。

故鄙人主張決心的採用米達制。而在過渡時代，則主張我國度量衡舊制各單位須與米突制成一簡單之比例。

要取什麼比例數呢？當然是愈簡單愈好，然而同時又須顧慮到推行上的困難。改革時最大之阻力，莫如改革後之物價，不利於某種人，則必無理取鬧，以阻礙統一。爲減少這種阻力，則須研究下列各問題，以求最適宜的比例數。

（一）取比習慣較大或較小之單位，對於某種人有利或有損？其勢力若何？

（二）取一近於習慣之單位，則單位之量有變更，而單位之價格不使變更，因此易起爭端，反對者有多少人？若痛快的採用米突制，則單位與價格當然同時更改，公平交易，贊成者有多少人？

專件

相期三月有成

——本局上市長之略呈——

▲願同事努力……各界協助

敬略者，竊職局在已往半年中經辦事務，業已編造民國十六年業務總報告，呈報鈞府在案。將來行政設計，應俟擬訂就緒，再行函送市政設計委員會彙呈鑒核。茲先就二月份起三個月以內，除處理日常公務外所擬舉辦之新事業，約略設計，爲鈞長陳之：

（一）擬訂各項法規。除前已擬訂關於本市農工商業各項暫行法規十七種先後奉令核准施行外，現擬在三個月以內，斟酌社會情況參考東西法制次第擬訂：（一）信用生產販賣消費等合作社章程，（二）市立公押典規則，（三）押舖營業規則，（四）典質業營業規則，（五）失業職工登記處章程，（六）勞工俱樂部章程，（七）勞工幼兒寄託所章程，（八）本市實業會議章程，（九）本市農工會議章程，（十）本市積穀倉章程。

（二）辦理調查統計。職局認爲欲振興本市實業，必先舉辦農工商各業調查統計，此爲根本事業。前已編製項目，擬訂辦法，徵求人才，切實進行。現擬在三個月之內，繼續辦理，次第推廣。務期對於下列各點，盡能明瞭其大概。

（甲）關於一般者。（一）本市農工商各區之水陸交通及運輸，（二）十六年度全市農工商品之分類及存銷總數，（三）全市工廠商號及公司資本總額，（四）最近十年內本市金融狀況及其比較，（五）本市五十年來各項物價漲落之比較，（六）最近十年內上海港之貿易統計，（七）全市貨幣制度及十六年底現金存量及發鈔總數，（八）全市度量衡之使用狀況，（九）最近三年來勞資糾紛原因及其調解經過，（十）全市農產倉庫碼頭貨棧及其起卸設備。

（乙）關於農業者。（一）全市農村之沿革天時及地勢，（二）全市農村之戶口土地金融及生產量，（三）全市農村之水利及交通，（四）全市農民之生活狀況，（五）農民團體之種類及性質，（六）全市農產品之消耗及其供給。

（丙）關於工業者。（一）全市工廠類別數目及分布狀況，（二）全市工業出品之種類及其總值，（三）工人工作能力之程度，（四）

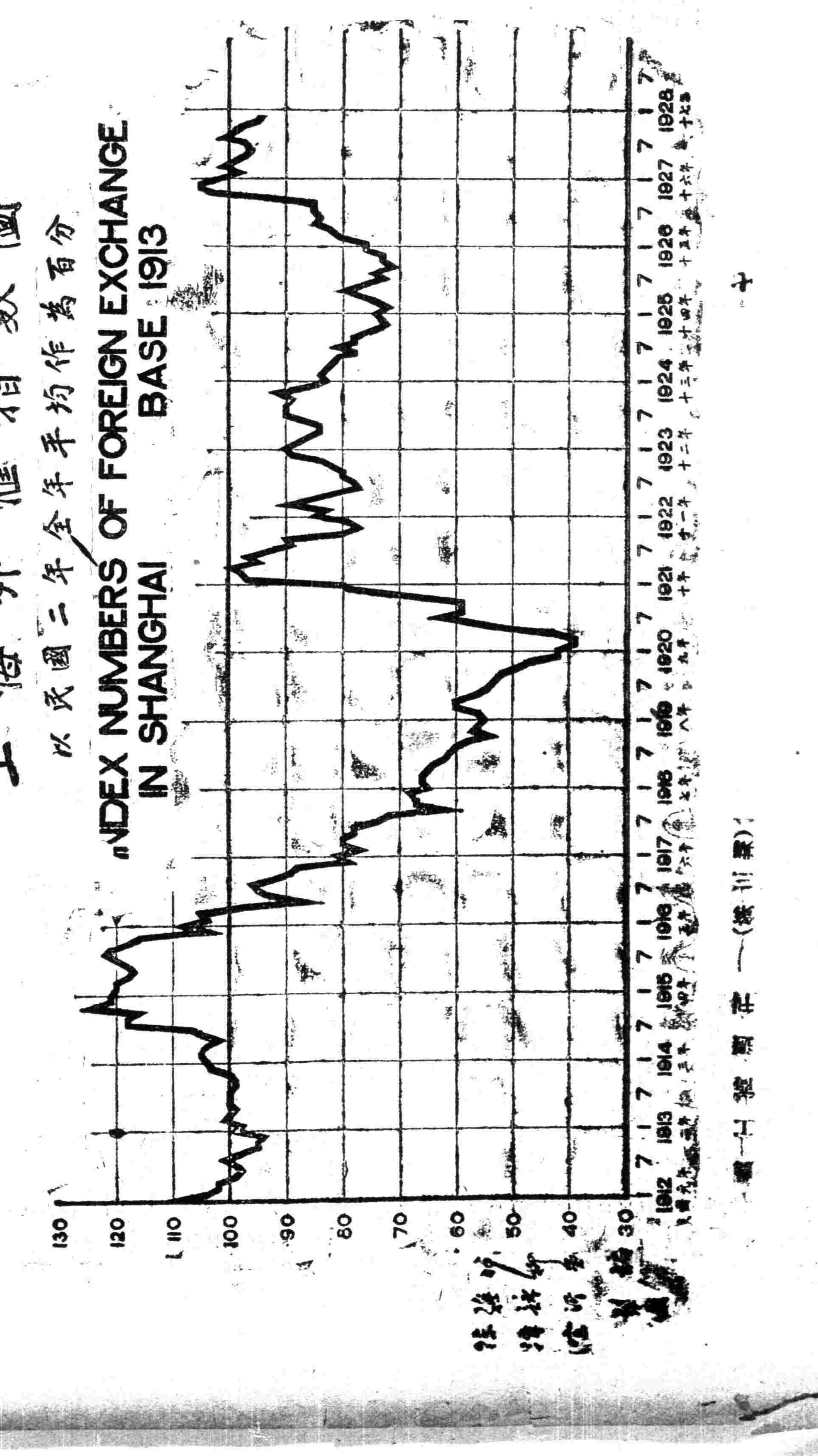

質量的單位，時間的單位，因爲這三個單位是可以隨意定的，故在選擇時，可使之合於三個天然的條件：只有三個條件可以由吾們選擇的。

我擇取的：

第一條　水之密度等於一，否則日用品之重量與體積之計算不便利。

第二條　光之速度等於一，這是要使電磁學上，用靜電單位與用電磁單位所得之數值相同：此外沒有別的方法，可以消滅這兩種單位的差異。

第三條　時間之單位爲一恆星日，或一平均日，或一小時，或一秒。這三條都是很自然的，而且是很重要的，我想不僅是鄙見如此，任何人都是要擇取這三條的。設擇定時間的單位爲一小時則得長度的單位爲一〇八米達（照第二條推算：設光之速度爲 3×10[10]）

質量的單位爲一二五克（照第一條推算）

（註）這幾個數目都未加小數點，因爲可以隨意的。

（二）米達制與新創制

米達制比之上文的理想制如何呢？

第一缺點：定米達制的時候，光與電磁之關係未曾發見，故沒有第二條，而偶然的把長度的單位定爲一米達。

第二缺點：時間之計算，不是十進的。但時間在天文學上都是用角度計算。若把角度改爲十進計算，則第二缺點可以彌補一半。故其重要的缺點是光之速度不等於一。

理想制雖勝於米達制，然而難以實行，可否另創新制呢？當然是可以的。還有一準理想制，頗有實行之可能。卽擇定時間的單位仍爲一秒。

長度的單位爲 3 cm（照第二條推算）

質量之單位爲二七克（照第一條推算）

長度的單位約等於營造尺的九四，且與英尺很相近，這是合於習慣的。質量的單位雖不近於習慣，然恰巧等於七錢二分四厘與大洋一元之質量所差不及百分之一，政府不必派人檢查，人人各有一代用的標準品，自己會檢查，其名稱應叫作洋錢斤或銀元斤，其十分之一叫作角斤。

此外只要把上文三條件中棄去一條，而於下文各條件中任擇一條，卽得一新制。

（甲）質量之單位等於某原子之質量或一斤，或一兩，或任何量。

（乙）長度之單位等於分光鏡中某綫之波長，或地球上某距離或一尺，或一米達，或任何長。

（丙）陰電子之電量等於一。

（丁）plank 氏的長數等於一。

（戊）熱能與工能之當量爲一。

（己）保存現在的 volt ampere ohm watt 之價值爲一。

（庚）保存現在的 Farad henry 之價值爲一。

（辛）其他未發現的條件。

但是這些條件自甲至辛，均無重要的理由，可以擇爲基本單位的條件；而亦各有一部分的理由，可以擇爲基本單位的條件。故任取一條而新創一制決不會比米突制劣，亦決不會比米達制優。

（三）結論

那末吾們要取那一種權度制呢？許多人說：如果吾們有優美的權度制，則吾中華應發揚中華的新國粹，或能駕米達制而上之，豈不美哉！然而要請諸位想一想：假使有一新創制風行全國，則一班工程師及教員學生於研究一問題之先，須把中國尺改算爲米達尺，然後有現成的圖表與儀器，可以利用研究；研究之後，又要把米達尺改算爲中國尺，以報告於同胞：其煩瑣爲如何。